

# さかえ

6月26日に、竜角寺台小学校児童による花植えが行われました。【関連 P.15】



【主な内容】

- いざ！という時のために 災害への備えを十分に！・P 2・3
- 台風 15 号などによる被災住宅の修繕に係る補助金の申請期限について・・・P 4
- 子ども医療費助成受給券の更新・・・P 7
- 生活習慣病の予防のために健康診査を受診しましょう！・P 8
- 9月からマイナンバーカードで 5,000 円分のマイナポイントをもらおう！・・・P11
- STOP 耕作放棄地！農地の適正な管理をお願いします・・・P12
- 【募集】印旛郡市職員採用共同試験（初級職等）・・・P17

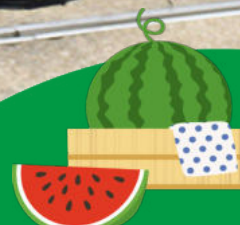

令和2年（2020年）

# 8月号

Vol.815



町 HP へ

広報さかえをスマートフォンで！

広報さかえは、まちを好きになるアプリ「マチイロ」や、インターネットサイト「マイ広報紙」で読むことができます。

いざ！という時のために 災害への備えを十分に！

近年、台風やゲリラ豪雨などで短時間に激しい雨が降り、風水害や土砂災害がおこる危険性が高まっています。災害は、いつおこるか分かりません。日頃から自分や家族を守るため、情報の入手や災害に対する備えを心掛けましょう。

問合せ 総務課安全対策推進室 095・11111

台風などによる災害の情報を得ること！

避難勧告などの情報は、町の防災行政無線やさかえ情報メールにより皆さんへ提供しています。

その他にもアラート（災害情報共有システム）などから情報を得ることができます。

アラート

町が発令した避難勧告などの情報を、テレビやインターネットなどで迅速かつ確実に住民に知らせるシステムです。

テレビのリモコンのdボタンを押すと栄町などの情報を見ることができます。

その他の情報

○千葉県防災ポータルサイト  
台風などによる、県内の避難勧告・指示・避難所情報や気象警報などが全て分かります。

また、雨雲の動きなども掲載されています。

○川の防災情報  
(国土交通省)

大雨による利根川など川の増水の状況が分かりやすい。



詳しくはこちら▲  
県ポータルサイト



詳しくはこちら▲  
川の防災情報

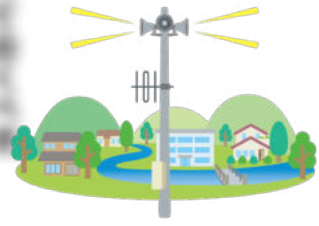

知っておくべき 避難のポイント！

- ！ 警戒レベル3や4が出たら、危険な場所から避難しましょう
- ！ 「避難」とは「難」を「避」けることです。安全な場所にいる人は、避難場所に行く必要はありません
- ！ 避難先は町が開設する避難所だけではありません。安全な親戚・知人宅に避難することも考えてみましょう

<避難情報等>

警戒レベル	避難行動等	避難情報等
警戒レベル5	既に災害が発生している状況です。命を守るための最善の行動をとりましょう。	災害発生情報 <sup>※2</sup> <small>※2 災害が実際に発生していることを把握した場合に、可能な範囲で発令（市町村が発令）</small>
警戒レベル4 全員避難	速やかに避難先へ避難しましょう。公的な避難場所までの移動が危険と思われる場合は、近くの安全な場所や、自宅内より安全な場所に避難しましょう。	避難勧告 避難指示(緊急) <sup>※3</sup> <small>※3 地域の状況に応じて緊急的又は重ねて避難を促す場合等に発令（市町村が発令）</small>
警戒レベル3 高齢者等は避難	避難に時間を要する人(ご高齢の方、障害のある方、乳幼児等)とその支援者は避難をしましょう。その他の人は、避難の準備を整えましょう。	避難準備・高齢者等避難開始 (市町村が発令)
警戒レベル2	避難に備え、ハザードマップ等により、自らの避難行動を確認しましょう。	洪水注意報 大雨注意報等 (気象庁が発表)
警戒レベル1	災害への心構えを高めましょう。	早期注意情報 (気象庁が発表)

気象情報と避難情報を確認しましょう

気象庁が発表する気象情報、町が発表する避難情報について事前に確認しておきましょう。

○記録的短時間大雨情報  
災害の発生につながるような猛烈な雨量のとき

○土砂災害警戒情報  
土砂災害発生の危険性がさらに高まったとき



栄町ハザードマップ

検索

今のうちに、自宅が安全かどうかを確認しましょう！

新型コロナウイルス感染症に留意した避難

## 避難行動判定フロー

**スタート!** あなたがとるべき避難行動は？

ハザードマップ※で自分の家がどこにあるか確認し、印をつけてみましょう。

※ハザードマップは浸水や土砂災害が発生するおそれの高い区域を着色した地図です。着色されていないところでも災害が起こる可能性があります。

家がある場所に色が塗られていますか？

いいえ

色が塗られていなくても、周り比べて低い土地や崖のそばなどにお住まいの方は、市区町村からの避難情報を参考に必要に応じて避難してください。

はい

災害の危険があるので、原則として※、自宅の外に避難が必要です。

例外

※浸水の危険があっても、  
①洪水により家屋が倒壊又は崩落してしまうおそれの高い区域の外側である  
②浸水する深さよりも高いところにいる  
③浸水しても水がひくまで我慢できる、水・食糧などの備えが十分にある場合は**自宅に留まり安全確保することも可能**です。

※土砂災害の危険があっても、十分堅牢なマンション等の上層階に住んでいる場合は**自宅に留まり安全確保することも可能**です。

ご自身または一緒に避難する方は避難に時間がかかりますか？

いいえ

はい

安全な場所に住んでいて身を寄せられる親戚や知人はいますか？

はい

警戒レベル3が出たら、**安全な親戚や知人宅に避難**しましょう(日頃から相談しておきましょう)

いいえ

警戒レベル3が出たら、市区町村が指定している**指定緊急避難場所**に避難しましょう

安全な場所に住んでいて身を寄せられる親戚や知人はいますか？

はい

警戒レベル4が出たら、**安全な親戚や知人宅に避難**しましょう(日頃から相談しておきましょう)

いいえ

警戒レベル4が出たら、市区町村が指定している**指定緊急避難場所**に避難しましょう

(内閣府 HP より)



今、準備している食糧などの備蓄のほかに、マスクやタオル、消毒液、体温計、石鹸など、自分や家族で使う衛生用品を可能な範囲で用意しておく、他の人との共有品が減らせます。

使い捨てのビニール手袋や上履き、スリッパを用意しておくことも、接触感染の防止になります。

○非常持ち出し品を見直しましょう。

○豪雨時の屋外の移動は車も含め危険です。

○やむを得ず車中泊をする場合は、浸水しないよう周囲の状況などを十分確認してください。

○避難先は、町が指定する避難所だけではありません。安全な親戚・知人宅に避難することも考えて、日頃から相談しておきましょう。

### 感染に留意した避難のポイント

「自らの命は自らが守る」意識を持ち、適切な避難行動をとりましょう。

新型コロナウイルス感染症が収束しない中でも、災害時には、危険な場所にいる人は避難することが原則です。

**Jアラート（全国瞬時警報システム）による全国一斉情報伝達試験（臨時）を実施します**

Jアラートは、地震や津波などの緊急時、すぐに対処しなくてはならない事態が発生した際、国が市町村の防災行政無線を利用して、住民に直接知らせるシステムです。

国ではJアラートが正常に動作していることの確認として伝達試験を実施します。

試験当日は、防災行政無線から実際に放送が流れますのでお知らせします。

**実施日** 8月5日(水) 11時頃

**対象区域** 栄町全域

**放送内容** チャイム音のあとに、「これは、Jアラートのテストです。」を3回繰り返して放送されます。

**問合せ** 総務課安全対策推進室

☎95・11111

**樹木や垣根などの適正な管理をしましょう！**

台風シーズンが近づいてきました。台風は、毎年のように襲来し災害をもたらすことがあります。

台風などの強風により、道路に隣接する住宅地・山林などの、樹木の幹が倒れ車や歩行者の通行に支障を与えたり、枝が折れ電線を傷つけ、停電になることがあります。

このような被害が発生すると、近隣住民に多大な被害をもたらします。ご自宅や所有地の周りを確認いただき、樹木や垣根などの適正な管理をお願いします。

**問合せ**

建設課施設管理班  
☎33・7711

**災害時要援護者名簿に登録しましょう！**

災害時に自力で避難することが困難な方は、いざという時にご近所のかたと協力しあつて避難してもらうために、「災害時要援護者名簿」に登録をお願いします。

**申込み・問合せ**

健康介護課

介護予防・生活支援班

☎33・7709



**台風15号などによる被災住宅の修繕に係る補助金の申請期限について**

昨年の台風15号、19号および10月25日の大雨による一部損壊の被災住宅の修繕に係る補助金の申請は、令和2年12月25日(金)までとなります。

※ただし、修繕工事が完了し実績報告書を令和3年3月31日までに提出できるものに限る。

補助金申請には令和2年8月31日(月)までに発行された「り災証明書」が必須となります。

既に申請がお済みで、工事が完了した方は、お早めに実績報告書を提出してください。

**申請場所・問合せ**

まちづくり課都市計画班  
☎33・7719



**水まわりでこまったらまずお電話を！**



- ★水まわりのトラブル  
排水つまり、トイレつまり、水漏れ
- ★リフォーム  
システムキッチン、ユニットバス、床暖房
- ★器具の取替・修理  
蛇口、流し台、洗面台、便器、給湯器

水をベースに住まいの快適を考える水まわりのリフォーム店

**リフォームスタジオ オオイシ**

印旛郡栄町請方1019.3  
携帯090-3406-2805 ☎0476-95-1840



**おがわ内科** 電話 80-2777

JR安食駅改札口直進2分  
各種予防接種・健康診断・健康相談

診療時間	月	火	水	木	金	土	日・祝
AM9:00~12:30	○	○	休	○	○	○	休
PM3:00~6:00	○	往診	休	○	○	△	休

△ただし、土曜日はPM2:00~5:00

〒270-1516 印旛郡栄町安食1-18-23 駐車場23台有  
8月12日(水)~16日(日)は休診いたします。

特別定額給付金  
給付申請期間について

◎申請期間は8月15日(土)まで

町では国の「新型コロナウイルス感染症緊急経済対策」を受けて、町民一人あたり10万円を給付する特別定額給付金の申請書を5月15日に世帯主宛に送付しています。

特別定額給付金の申請期限は8月15日(土)(当日消印有効)までとなっておりますので、申請がお済でない方は、期限までに申請してください。

※申請期限を過ぎると、給付金が支給できなくなり  
ます。

問合せ

企画政策課企画班  
☎33・7773



栄町中小企業応援給付金  
受付期間について

◎受付期間は8月31日(月)まで

○対象は、町内で事業を営んでいる中小企業者、個人事業主などの方

〔6月29日より追加〕

○医療法人や、社会福祉法人、特定非営利活動法人、一般社団法人、公益法人、組合などの方

令和2年1月から7月のうち任意の1か月の売上が前年の同月と比較して30%以上減少している事業者の方へ給付額を10万円。飲食業については5万円を加算します。

申請については、町ホームページの本給付金の申請ガイドをご覧ください。また、申請書については、ホームページからダウンロードするか、役場4階産業課で入手できます。

問合せ

産業課産業振興班  
☎33・7707

千葉県ひとり親世帯  
臨時特別給付金の申請期間について

◎臨時特別給付金が支給されます。

〔基本給付〕  
給付金の対象となる方

①令和2年6月分の児童扶養手当が支給される方

②公的年金などを受給しており、令和2年6月分の児童扶養手当の支給が全額停止される方

③新型コロナウイルス感染症の影響を受けて家計が急変するなど、収入が児童扶養手当を受給している方と同じ水準となっている方

給付額

1世帯5万円、第2子以降1人につき3万円

支給手続き

①に該当する方は申請不要です。

②、③に該当する方は、令和3年2月5日(金)までに、町へ申請してください。

〔追加給付〕

給付金の対象となる方

基本給付金対象の①、②に該当する方のうち、新型コロナウイルス感染症の影響を受けて家計が急変し、収入が減少した方

給付額

1世帯5万円

支給手続き

令和3年2月5日(金)までに、町へ申請してください。

問合せ

福祉・子ども課  
児童福祉班  
☎33・7707

印旛健康福祉センター  
地域福祉課

☎043・

483・1120

厚生労働省「ひとり親世帯臨時特別給付金」

コールセンター  
☎0120・

400・903

新型コロナウイルス  
感染症関連情報

◎新型コロナウイルスにかかったかな・・・と思ったら、必ず帰国者・接触者相談センターへ相談してください。直接病院へ受診するのはやめましょう。

○帰国者・接触者相談センター(印旛保健所)  
☎043・483・

1466 (9時~17時)

※土曜、日曜、祝日、夜間は千葉県(コールセンター)

☎0570・200・

613

○次の症状がある方は、すぐにご相談ください。

①息苦しさ(呼吸困難)、強いだるさ(倦怠感)、高熱などの強い症状のいずれかがある

②重症化しやすい人で、発熱や咳などの比較的軽い風邪の症状がある

③右記以外で発熱や咳などの比較的軽い風邪の症状が4日以上続く

④妊婦は重症化しやすい人と同様に早めに相談を

※引き続き感染拡大防止にご協力をお願いします。

問合せ 健康介護課

健康推進班⑤番窓口  
☎33・7708

新型コロナウイルス感染症の影響により  
国民年金保険料の納付が困難な方へ

新型コロナウイルス感染症の影響により所得見込額が免除基準または学生納付特例基準相当まで下がった場合は、臨時特例措置として、国民年金保険料免除申請または学生納付特例申請をすることができま

対象となる方

令和2年2月以降に、新型コロナウイルス感染症の影響により業務が失われたなどにより収入が減少し、所得見込額が、免除基準または学生納付特例基準相当になることが見込まれる方

- ◎ 学生納付特例申請の対象となる期間
  - ① 令和元年度分として 令和2年2月分から令和2年3月分まで。
  - ② 令和2年度分として 令和2年4月分から令和3年3月分まで。
- ※ ①と②、それぞれの申請が必要で
- ◎ 学生納付特例申請に必要なもの
  - ① 国民年金保険料学生納付特例申請書
  - ② 所得の申立書（簡易な所得見込額の申立書（臨時特例用））
  - ③ 学生証のコピー

申請方法

新型コロナウイルス感染症の感染防止の観点から郵送での提出を是非ご活用ください。（申請書と所得の申立書は日本年金機構のホームページからダウンロードできます。）

提出先・問合せ

- 住民課 国民年金班
- TEL 33・7706
- 日本年金機構
- 船橋年金事務所
- TEL 047・424・8811

（寄附などの受付順に掲載：令和2年7月20日現在）

寄附事業者・個人	寄附物品	配布先など
(株)ヤックスケアサービス 様	アルコール消毒液 15キロ	役場窓口など
志村 裕亮 様	次亜塩素酸水 20 L	町内小中学校
鈴木 登貴美 様 鈴木 俊子 様	マスク（手作り） 100枚	備蓄
(株)サンソフィア 様	アルコール消毒液 185ml × 90本	町内介護福祉施設など
日本航空株式会社 成田空港支店 様	子ども（園児用）タオル 製手作りマスク 260枚	町内保育園
若楠学園 様	防護服 20着 マスク 200枚	備蓄
フクシマガリレイ株式会社 千葉支店 様	電解次亜水生成水 1L × 10本	町内保育園、幼稚園、 放課後児童クラブ
栄町消防団第1分団第2部部长 高瀬 賢佑 様	マスク 50枚	栄町消防本部・消防署
匿名 様	児童用マスク 100枚	町内小学校
全日本空輸株式会社 成田空港支店 様	機内食用 チョコパイ 2,160個	町内小中学校、幼稚園、保育園、 栄特別支援学校、ねむの里
富井 ダイアナ 様	マスク 420枚	町内小中学校、子育て包括 支援センターなど

事業者または個人の皆様からマスクや消毒液などのご寄附を頂いております。町内の学校、保育所などで活用させていただきま



▲ご寄附いただいた児童用マスク

新型コロナウイルス感染症拡大防止に  
関する寄附物品について

**お庭でお困りなことはありませんか？**  
造園・外構・剪定・抜根・伐採

会社名  **木村ガーデン**

住所 栄町安食2172-15  
TEL 0476-33-4622  
FAX 0476-33-3486

公式LINEアカウントID @345qdmwe

**安食りんどうホール**

**「あんしんの会」会員募集中**  
※会員様は初回入会金¥5,000のみ  
(プラン内容、式場使用料等様々なサービスが受けられます)

【霊安室完備】  
※ご自宅にご安置できない等、当ホールでお預かりする事が出来ます  
ホール葬のみならず 公営斎場葬・寺院葬・自宅葬 承ります

住所 印旛郡栄町安食3784-1 (栄中学校下)  
電話 0476-95-4444

**24時間受付中**

子ども医療費助成  
受給券の更新



8月から使用できる新しい子ども医療費助成受給券(中学3年生まで対象)は、7月下旬に郵送しました。まだ、お手元に届いていない方はご連絡ください。また、申請がお済でない方は早めに申請をお願いします。

受給券申請方法

子ども医療費受給資格認定申請書に対象となる子どもの健康保険証(写し)を添付し提出してください。

問合せ 福祉・子ども課

児童福祉班⑥番窓口  
☎33・7707

児童扶養手当  
現況届の提出

この届出は、毎年児童扶養手当を受けている方の所得や受給資格などの確認に必要です。現在手当を受けている方は、必ず提出してください。提出がない場合には、11月分以降の手当が受けられなくなります。

受付期間

8月3日(月)～31日(月)

※受給中の方には7月末に案内文を郵送しました。

対象者

18歳に達する日以降の最初の3月31日までの間にいる児童(ある一定以上の障がいをもつ場合は20歳未満)を養育し、かつ、生計を同じくしている父(母)に支給されます。手当は、手当を受ける本人や扶養義務者(同居の直系血族および兄弟姉妹)の所得によって、支給の制限があります。

問合せ 福祉・子ども課

児童福祉班⑥番窓口  
☎33・7707

ひとり親家庭などの  
医療費の一部を助成

18歳に達する日以降の最初の3月31日までの間にいる児童を扶養する母子・父子家庭などの保護者とその児童に対し医療費の一部を助成します。資格認定には所得制限があります。

助成額

医療機関や保険薬局で支払った健康保険の自己負担額から、一部負担額を除いた額。

申請に必要なもの

- ①印鑑
- ②申請者本人名義の預金口座のわかるもの
- ③健康保険被保険者証(本人および児童)
- ④戸籍謄本
- ⑤世帯全員の住民票

※「児童扶養手当」を申請している方は④および⑤の提出を省略できます。現在助成を受けている方は10月31日で受給資格の有効期限が終了します。で、新たに申請をしないと11月1日以降の助成が受けられなくなります。

受給資格に該当する方は「認定申請書」を提出してください。現在、児童扶養手当を受給している方は、「現況届」の案内文に申請書を同封しましたので、現況届と一緒に提出してください。

問合せ 福祉・子ども課

児童福祉班⑥番窓口  
☎33・7707

特別児童扶養手当  
所得状況届の提出

この届出は、特別児童扶養手当を受けている方の所得や受給資格などを確認するものです。現在手当を受けている方は、必ず提出してください。提出がない場合には、8月分以降の手当が受けられなくなります。

受付期間 8月12日(水)～9月11日(金)

対象者

身体、知的および精神に中度/重度の障がいがあるため、介護を必要とする在宅の20歳未満の児童を養育している方

問合せ 福祉・子ども課

障害者福祉班⑥番窓口  
☎33・7707

重度心身障害者(児)  
医療費助成制度の対象者が拡大されました

重度心身障害者(児)の医療費助成制度は、重度心身障害者(児)またはその保護者に対し、医療に係る費用の一部を助成するものです。

これまでは、身体障害者手帳1級、2級の所持者および、療育手帳最重度、重度の所持者でしたが、8月1日からは精神障害者保健福祉手帳1級所持者も助成対象となりました。対象の方には、申請書などを送付していますので、早めの手続きをお願いします。

問合せ 福祉・子ども課

障害者福祉班⑥番窓口  
☎33・7707



生活習慣病の予防のために

健康診査を受診しましょう！

糖尿病などの生活習慣病は、初期の段階では自覚症状がなく、症状が現れたときには病状が進行している可能性があります。

健康診査を受診して自分の健康状態を把握し、生活習慣の改善に役立てましょう。健康はあなただけのものではありません。

●特定健康診査の受診

対象者 栄町国民健康保険に加入している40歳から74歳までの方

費用 1,360円

通知 8月上旬に、受診票などをご自宅へ郵送します。

方式 集団健診または個別健診

●後期高齢者健康診査の受診

対象者 後期高齢者医療保険に加入している75歳以上の方

費用 無料

通知 8月上旬に、受診票などをご自宅へ郵送します。

方式 集団健診または個別健診

○集団健診  
日程・会場 表1

表1 集団健診

日程	場所	申込み
12月2日(水)、3日(木)、4日(金)、5日(土)、8日(火)、9日(水)、10日(木)、11日(金)	ふれあいプラザさかえ	不要

※「3つの密」を避け、感染対策を徹底するため、今年度は一会場だけで実施します。

表2 個別健診

実施医療機関	所在地	備考
北総栄病院	栄町安食 2421	詳しくは、受診票と同封のご案内でご確認ください。
牧の里クリニック	印西市小林北 2-6-14	
印西総合病院	印西市牧の台 1-1-1	

※昨年度より医療機関が2か所増えました。  
※予約が必要な医療機関があります。

○個別健診  
実施期間

令和2年9月1日(火)から  
令和3年3月31日(水)

医療機関 表2

◎注意事項

①結果通知について  
受診後、約1か月半後を目途に「診査結果通知」を郵送します。なお、診査結果

②注意  
③新型コロナウイルス感染症の状況により、集団特定健診は中止になることがあります。

果によつては町の保健師または管理栄養士から電話で、連絡させて頂く場合があります。あらかじめご了承ください。

②特定健康診査・後期高齢者健康診査を受診した場合、同じ年度内の「短期人間ドック」の助成制度は対象になりません。

③新型コロナウイルス感染症の状況により、集団特定健診は中止になることがあります。

●成人歯科健診  
対象者 令和2年度中(令和3年3月31日(水)までに、41歳・51歳・61歳・71歳になる方

内容 口腔診査、歯科保健指導など  
費用 無料  
※受診券が必要です。

①申込み  
3月19日(金)までに健康介護課⑤番窓口で申し込み、受診券を受領してください。  
②申し込み後  
協力歯科医院へ予約し、3月中に受診してください。

●栄町妊産婦歯科健診

栄町に住所を有する妊婦および産後1年未満の産婦の方に対して、口腔診査・歯科保健指導を行います。自分の都合に合わせて受診できる個別健診です。

費用 600円

町の歯科事業協力歯科医院  
一覧(50音順)

- 勝田歯科医院
- 岸歯科医院
- 清河歯科医院
- 福島歯科医院
- ミモト歯科医院
- 竜角寺歯科医院

問合せ 健康推進班  
健康推進班 健康介護課  
33・7719

健康推進班 健康介護課  
33・7719

**TOTO水彩工房 成田日赤前店**  
成田市飯田町177-25 ☎0120-37-9519

\*器具の交換修理やリフォーム、お困り事を解決致します。  
\*ご家族や環境に合った、快適・安心・エコな住まいをご提案します！  
\*住宅のご相談やご不満、お気軽にお問い合わせ下さい。

水彩工房 水まわりのコンビニ  
地域密着リフォーム工事店 困ったを解決

有限会社 桜井管商店  
栄町北434 救援にいくいく  
TEL:0476-95-1919  
http://951919.jp

お住まいに関するご心配事について  
どんなことでもお気軽にご相談ください

機器の修理・交換やリフォーム  
自然災害対策ご対応します

地元職人の集まりです  
栄町建設協同組合

連絡先(栄町商工会内)  
TEL85-1755 FAX95-7733



我が子がUターンしてきたら親に最大30万円

栄町は、都心へ電車で約1時間、成田国際空港へも車で約20分と「ちょうどいい距離の田舎」です。都会を離れた在宅勤務や自然豊かなまちでのびのび子育てなど考えている方がお近くにいらつしやいませんか？ぜひこの制度をご紹介ください!!

◎Uターンで親孝行!!

1年以上、町外に転出していたお父さんが、長期にわたり親と同居または町内に住むこととなった場合、親に支援金を交付します。

◎交付対象者

- ①Uターンの者の親
- ②町の住民基本台帳に記載されている方
- ③町税を滞納していない方（世帯全員）

◎交付条件

- ①Uターンの者が3年以上栄町に居住すること
- ②Uターンの者の転入日から6ヶ月以内であること

◎支援金の額

- ①対象となるUターン者が単身の場合：8万円
- ②中学生以下のお子さんと一緒にいる場合：20万円
- ③配偶者と一緒の場合：20万円

- ④配偶者と中学生以下の子どもと一緒にいる場合：30万円

◎申請に必要なもの

- ①栄町Uターン同居・近居支援金申請書
- ②誓約書
- ③印鑑

◎住宅購入の転入者を応援!!

「栄町に住宅を購入し、転入した方には25万円」

◎対象者

- ①町内に住宅を新築または、購入した方
- ※相続または贈与による場合は除きます。
- ②対象となる住宅に居住し、住所を有する方
- ③対象住宅に10年以上継続して居住する方

◎交付条件

対象住宅を取得（登記完了後）してから6ヶ月以内であること

◎奨励金の額 25万円

※加算金：中学生以下の子どもがいる場合は1人につき10万円加算

この他にも制度がございます。また、各制度には諸条件がありますので詳しくはお問い合わせください。

問合せ まちづくり課

不動産定住班  
33・7719

不動産のことでお困りはありませんか？

◎あなたも空き家の所有者（管理者）になるかもしれません！

「親が亡くなり、実家を相続することになった。」  
「高齢の親が施設に入るこことになった。」  
「転勤になり家族で引っ越しすることになった。」  
「定年後は帰郷することになった。」  
など不動産に関する問題に、千葉県宅地建物取引業協会印旛支部が相談に応じます。毎月第3火曜日に無料で不動産相談を実施していますので、ご利用ください。  
8月は、18日(火)です。

空き家バンクとは・・・

空き家の所有者が、その物件の有効活用を目的に、物件情報を町に登録します。

その情報を見て、借りたい、買いたいという希望者と所有者との橋渡しを『町』と『千葉県宅地建物取引業協会印旛支部』が連携して行う制度です。

問合せ まちづくり課

不動産定住班  
33・7719

「空き家バンク登録支援」

町内に空き家を所有し、売却や賃貸をお考えの方、空き家バンクに登録しませんか？

空き家バンクに登録すると

2万円交付

空き家バンク登録リフォーム補助金

空き家バンクに登録した物件をリフォームする場合、工事費用の1/5で、上限額20万円の補助（千円未満切り捨て）

空き家バンクの流れ

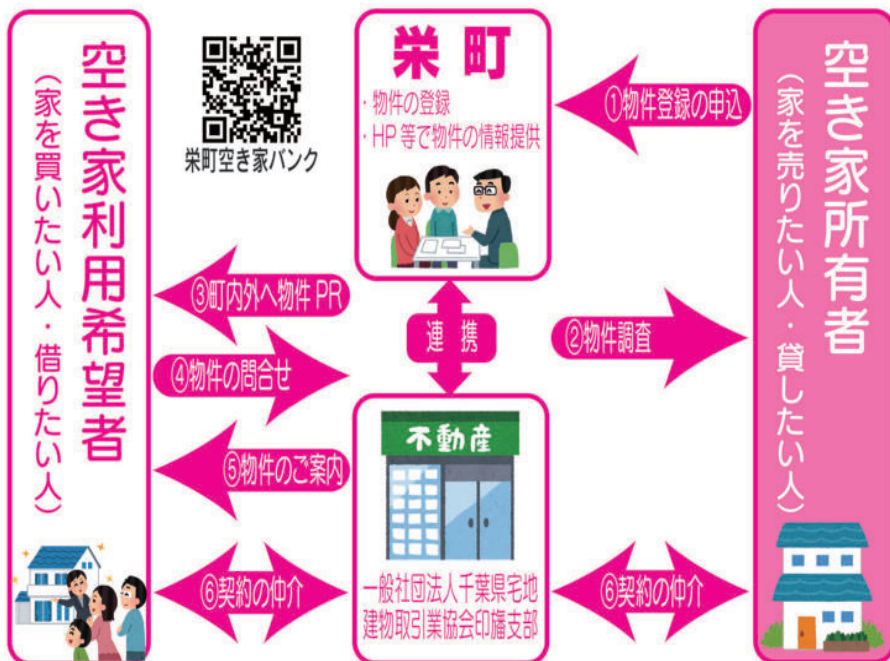

通知カードの取扱が変わりました！



法律の改正により、令和2年5月25日から通知カードの取扱が、次のように変わりましたのでご注意ください。

①通知カードの住所、氏名等記載事項の変更

転出入や婚姻などで、通知カードの表面記載事項に変更があった場合でも、通知カードの記載事項を変更することができなくなりました。

写真付きマイナンバーカードの申請は、これまでどおり行うことができます。

②通知カードの再交付

通知カードの紛失などをされた場合でも、再交付することができなくなりました。

③マイナンバーの証明

通知カードの記載事項(住所、氏名など)が住民票の記載事項と一致している場合は、マイナンバーを証明する書類として引き続き使用できますが、記載事項に変更がある場合は、マイナンバーカード、またはマイナンバーが記載された「住民票の写し(300円手数料がかかります)」のいずれかが必要になります。

④新たにマイナンバーが付番された方への通知

出生などで、新たにマイナンバーが付番された方には、「個人番号通知書」が郵送されます。「個人番号通知書」には、マイナンバー、氏名、生年月日、個人番号通知書の発行日などが記載されています。

●マイナンバーカードの申請方法はこれまでと変わりません

簡易書留で送付された「通知カード」に添付されている「個人番号カード交付申請書兼電子証明書発行申請書」に必要事項を記入の上、写真を添付して、同封の送付用封筒で地方公共団体情報システム機構宛に郵送してください。封筒は送付期限にかかわらず使用できます。(切手不要)

また、スマートフォンやパソコン、まちなかの証明用写真機からも申請できます。

※申請書や送付用封筒を紛失された方は、住民課戸籍住民班の窓口で再発行できます。

マイナンバーカードに関する問合せ

マイナンバー総合フリーダイヤル

☎0120-95-0178

平日 9時30分から20時  
土曜・日曜・祝日  
9時30分から17時30分  
(12月29日～1月3日を除く)

問合せ 住民課戸籍住民班

☎33-7704

☆注意事項  
「個人番号通知書」はマイナンバーを通知するためのもので、マイナンバーを証明する書類としては使用できません。

加入しましたか！ 8月は、「交通災害共済」の一斉加入推進月間です

交通災害共済は、利益を目的としない住民相互の共済制度で、公共団体が運営している安心、有利な制度です。

年間7000円の会費で、交通事故にあった場合に最高150万円の見舞金が支払われます。

8月は、一斉加入推進月間となっておりますので、ぜひこの機会にご家族そろって加入されることをお勧めします。

年会費 1人につき700円

共済期間 9月1日から翌年の8月31日まで(1年間)

対象となる事故 自動車、オートバイ、自転車などによる人身事故などで、自動車安全運転センターから交通事故証明書が発行されるもの。

見舞金の額 死亡：150万円  
傷害：入院・通院の実日数に応じて2万円～50万円  
身体障害：身体障害等級1級または2級となった場合、傷害見舞金のほか50万円

交通遺児：遺児1人につき10万円

申込期間 8月3日(月)～28日(金)

※土・日曜日、祝日を除く。

申込み 加入申込書に会費を添えて住民課窓口へ

加入申込書は、住民課窓口にあります。

幼稚園、保育園、小・中学校、特別支援学校などで集団加入している方は対象外です。

申込期間が過ぎた後でも随時加入をお受けします。

申込みの際は、おつりのないようお願いいたします。

問合せ 住民課戸籍住民班

☎33-7704



9月から、マイナンバーカードで5,000円分のマイナポイントをもらおう！

マイナンバーカードでマイナポイントの予約・申込みをした人に、買い物に使える最大5,000円分のポイントが付与されます。

既に予約・申込みが始まっていますが、予約者数が国の予算の上限に達したときは、予約を締め切る可能性がありますのでお早めの予約をお勧めします。

なお、マイナポイントの使用期間は、令和2年9月1日(火)(予定)から令和3年3月31日(水)までとなります(ただし、事業者により異なります)。

◎マイナポイントの予約・申込み方法

○ステップ①

マイナンバーカードを作る持っている方は、ステップ②へ。持っていない方は申請してください。申請方法が分からない方は住民課へお問い合わせください。

※通知カード(紙のカード)では、マイナポイントの予約・申込みができませんので、まずは写真付きのマイナンバーカードを作りましょう。

○ステップ②

マイナポイントの予約

スマートフォンアプリまたはパソコンから専用サイトにアクセスしてマイナンバーカードを読み取り、マイナポイントを予約します。予約によりマイキーIDが設定されます。

○ステップ③

キャッシュレス決済サービスを選んで申込みスマートフォンアプリまたはパソコンから専用サイトにアクセスして、好きなキャッシュレス決済サービスを選んで、申し込んでください。

※スマートフォンやパソコンをお持ちでない方は、

役場1階住民課窓口で、ステップ②の予約と、ステップ③の申込みをすることができま

○ステップ④

マイナポイントの付与 令和2年9月から、選択したキャッシュレス決済サービスでチャージや買い物をする、その決済サービスのポイントとしてマイナポイントが付与されます。

※マイナポイントの使用方法は決済サービスごとに異なります。

問合せ

住民課 戸籍住民班  
☎ 33・7704

マイナンバーカードをお持ちの方へ  
**オトクなマイナポイントを手に入れよう!**

STEP1: マイナンバーカードを申請  
STEP2: マイナポイントの予約 (詳細はウラ面)  
STEP3: マイナポイントの申込・取得 (2020年7月～) (詳細はウラ面)

キャッシュレスでチャージまたは買い物すると (2020年9月～) **マイナポイント25%もらえる!**

スマートフォンで簡単お手続き!

※マイナポイントの予約者数が予算の上限に達した場合には、マイナポイントの予約を締め切る可能性があります。

「福祉のしび」と就職フェア・inちば」のご案内

社会福祉施設・事業所などへ就職を希望する方を対象に「福祉のしび」と就職フェア・inちば」を左記のとおり開催します。

求人のある社会福祉施設・事業所の採用担当者との個別面談や福祉の職場に関する相談などを行いますので、興味・関心のある方はお越しください。

開催日時

令和2年9月5日(土)  
13時から16時

会場

京成ホテルミラマール  
6階 ローズルーム  
千葉市中央区本千葉町15-1 (JR千葉駅から徒歩8分)

参加費 無料

履歴書不要、スーツ不要

問合せ

千葉県社会福祉協議会  
千葉県福祉人材センター  
☎ 043・2222・1294  
(祝祭日を除く月曜日～土曜日10時～18時)  
HP: <http://www.chibaken-shakyo.net/>

宝くじ公式サイトで宝くじを購入できるようになりました!

宝くじ公式サイトはコチラから



お得な特典、便利なサービスいろいろ! 宝くじ公式サイト会員登録ステップ

**STEP1** 「宝くじ公式サイト」を探索! メールアドレスの登録 (仮登録)

「宝くじ公式サイト」を探索して、宝くじ公式サイトの新規会員登録ページでメールアドレスを登録(仮登録)します。

**STEP2** 会員情報の入力(会員登録)

- 入力いただいたメールアドレス宛に、メールが届きます。
- メールに記載されている会員登録用のURLをクリックします。
- 画面に従って、氏名や生年月日等の情報を入力いただくと新規会員登録が完了します。

宝くじ売り場でポイントをためる/つかうための手続きは以上で完了  
宝くじ公式サイトでのネット購入をご利用の方は、引き続き次のSTEP3の手続きをお願いします。

**STEP3** 決済情報の入力

ネット購入をご利用される方は、宝くじを購入するための「クレジットカード情報」および「当せん金のお受け取りに利用する口座情報」をご登録ください。

以上で、カンタン・便利な宝くじの「ネット購入」がご利用いただけるようになります!

本件に関するお問い合わせ先 宝くじコールセンター TEL 0570-01-1192 (ナビダイヤル 有料) TEL 011-330-0777 (有料)  
受付時間 10:30～18:30 (土・日・祝日、年末年始を除く) ※電話番号を十分ご確認の上、おかけ間違いのないようお願いいたします。

### 多面的機能支払交付金 による活動について

国では、自然環境の保全、良好な景観の形成など農業の有する多面的機能の維持・発揮を図るため、多面的機能支払交付金により、地域の共同活動に係る支援を行い、地域資源の適切な保全管理を推進しています。

栄町では、次の7組織が農道などの草刈、水路の泥上げなど多面的機能支払交付金による活動に取り組んでいます。

- ①みどりネット請方環境保全会
  - ②みどりの酒直保存会
  - ③押付環境保全会
  - ④みどりと水の南部保存会
  - ⑤埜原開拓組合地域資源保全会
  - ⑥水と緑の新田保全会
  - ⑦和田環境保全会
- 多面的機能支払交付金による活動に興味のある団体は是非お問い合わせください。

問合せ 産業課農政推進班  
☎ 33・7713



▲みどりネット請方環境保全会の水路の草刈活動

### 農地を守りましょう！

### 違反転用を発見したら 農業委員会へ

### 違反転用とは

農地法の許可を受けずに農地を農地以外のものにするなどを行います。農地は無断で転用できません。市街化区域内では届出、その他の区域では許可が必要です。

問合せ 農業委員会  
☎ 33・7713

### STOP 耕作放棄地！ 農地の適正な管理を お願いします

今月、農業委員会では農業委員・農地利用最適化推進委員による、遊休農地の調査を行います。また、遊休農地の所有者などに対しては、利用の意向を書面で調査させていただきます。

### 耕作放棄地とは

以前耕作していた土地で、過去1年以上作付け（栽培）せず、この数年の間に再び作付けする考えのない遊休農地のことです。

### 遊休農地に対する固定資産税の課税強化

農業委員会が行う遊休農地の利用意向調査に対し、農地中間管理機構への貸し付けの意思表示をせず、自ら耕作の再開も行わないなど、遊休農地を放置している場合、固定資産税の課税が強化される場合があります。

### 問合せ

農業委員会  
☎ 33・7713



▲遊休農地の現地調査の様子



### 広報さかえに

### 広告を掲載しませんか

1回 5,240円  
縦…5.5cm 横…9cm

(他にも3つの大きさを用意しています)

申込みは毎月1日。翌月の広報紙に掲載されます

申込み・問合せ 役場3階 企画政策課 広報広聴班 電話 33-7773(直通)



明治25年・地元栄町で創業、四代128年

住宅・店舗 新築

耐震改修

水回り改修

### 高野内建設(株)

栄町安食2481-15 ☎ 95-0217

<http://www.takanouchi-kensetu.jp>

### Panasonic リフォーム Club

印西市小林 2523-1 ☎ 97-0800

[h.t@takanouchi-kensetu.jp](mailto:h.t@takanouchi-kensetu.jp)

Panasonic  
リフォーム Club

農地を貸したい方を募集しています

規模を拡大したい担い手に貸し付ける農業振興地域内の農地を探しています。  
 ○農業からのリタイアを考えている、農地の管理に困っているなどで、貸したい農地がある方は、ご相談ください。  
 ○新たな農地の貸借制度により、公益社団法人千葉県園芸協会（千葉県農地中間管理機構）が農地の貸し借りの仲介を行います。

○地域の農地の一定割合を機構に貸す場合や個人が離農などで一定の要件を満たす場合、協力金の交付が受けられます。  
**問合せ** 産業課農政推進班 または農業委員会  
 ☎33・7713  
 千葉県園芸協会  
 ☎043・223・3011



北総体験「マイクログリーンズ」のすすめ

コロナウイルスの影響で、遠出がしづらい昨今、「マイクログリーンズ」が注目され始めています。旅と言えば遠方や海外を思い浮かべやすいですが、マイクログリーンズは、自家用車で30分〜1時間程度の範囲で出かける観光スタイルのことです。

住みなれたこの町にも、まだ知らない場所があるかもしれません。  
 例えば、栄町には、自然を堪能できる道がいくつもあります。数例を挙げると、「白鳳道ふれあいの道・里山（麻生↓興津）や、「首都圏自然歩道・関東ふれあいの道」に指定されている3つの道（房総のむら↓龍角寺、麻生↓安食駅、安食駅↓印旛沼）などが代表的です。

それから、毎年10万人程度の観光客が訪れる町の観光拠点「ドラムの里」には、「コスプレの館」が併設されています。ここでは和服や浴衣に着替えることが出来るほか、さまざまなアイテムを販売しています。特に最近では、お洒落な生地のマスクが好評を得ています。



▲房総のむら  
 ▲龍角寺



また、栄町が位置する北総エリアにも素敵な観光スポットが目白押しです。現在、「北総体験」と題し、役場1階ロビーにて北総八都市の観光パンフレットを配布中ですので、この機会に、近場の観光スポットを旅されてみてはいかがでしょうか？

**問合せ** 産業課産業振興班  
 ☎33・7713

若草大橋有料道路の通勤時間帯（平日）の無料措置について

栄橋および若草大橋有料道路の位置図



利根川架橋「栄橋」の通勤時間帯の渋滞緩和を図るため、9月1日(火)より「若草大橋有料道路」の平日の朝の無料時間帯を午前8時まで延長します。

○無料措置の概要

無料時間帯は、午後8時から翌日の午前6時までとなつていますが、更に2時間延長し、上下線（茨城県利根町⇄栄町）とも午前8時まで通行料を無料とします。

2021 さかえリバーサイドマラソン 開催中止のお知らせ

来年2月21日(日)に開催を予定しておりました「2021 さかえリバーサイドマラソン」は、新型コロナウイルス感染症の影響により、大会を中止することに決定いたしました。

**問合せ** さかえリバーサイドマラソン 実行委員会（生涯学習課）  
 ☎95-1112

○無料措置の期間

令和2年9月1日(火)から令和2年12月31日(木)まで

○対象車両 全車種

問合せ

利根町企画課企画調整係  
 ☎0297・6812211（内線337）  
 栄町企画政策課  
 ☎33・7773

## わたしのまちのお店紹介㊦

県道 18 号線、成田安食線沿いにある理容室「リオファミリーサロン」さんのお隣に6月20日に新しい理容室「髪師tomo's」さんがオープンしました。

こちらの理容室の最大の特徴は、なんととってもトレーラーハウスを活用した理容室さんになっているところです。

店主の高橋さんは数々の理容競技会への出場経験をお持ちで、千葉県代表として4度の全国大会に出場をするなど数々の賞を受賞されています。最近では、2018年にテレビ東京系列で放送されたTVチャンピオン極「角刈り王決定戦」での優勝経験もお持ちです。

カットの技術やご趣味などは、「tomo」というお名前でもYouTubeでも公開されていますので、ご興味を持たれた方は、ぜひ視聴してみてください。

ヘアスタイルでお悩みの方やイメージチェンジをお考えの方は、確かな技術をお持ちの髪師tomo'sさんにお任せしてみてくださいはいかがでしょうか？

問合せ 髪師tomo's ■ 37-7753

住所：安食 2508-10

営業時間：10時から19時

定休日：毎週月曜日・第2・第3火曜日

駐車場：5台



「読書」が脳にもたらす効果を存じですか？イール大学の研究によると、本を読む人は読まない人に比べて約2年も長生きするということ驚きの結果が出ています。ほかに、1日6分の読書時間をとることによってストレスレベルが60%も減ったというサレックス大学（イギリス）の研究結果もあり、認知症予防

毎日、本を読んで健康長寿に！

夏休みにもたくさん本を読んでも楽しく過ごしてください。

【別表1】

夏休みお楽しみ企画  
スタンプラリー開催  
8月1日(土)〜23日(日)

8月1日から本を借りた児童を対象に、1日1個のスタンプを進呈します。

夏休み中にスタンプを6個集めるとプレゼントを差し上げます。スタンプカードは図書室で配布します。

また、図書室では夏休みの宿題をお手伝いする本のコーナーや、読書感想文の課題図書をそろえています。

夏休みはふれあいプラザさかえ図書室へGO!!

への効果も期待できます。健康長寿を目指し、まずは図書室で1冊本を借りてみませんか？図書室では毎月、話題となっている本や人気作家などの新刊本が入っています。図書室に所蔵している本は、インターネットからも予約ができません。利用される方はパスワード発行いたしますので、お申しつけください。

また、図書室に所蔵していない本は、県内の他の図書館から貸借する事ができますのでお気軽に図書カウンターまでご相談ください。

2020年上半期予約数上位本

貸出回数	タイトル	著者名	出版社	出版年月
8回	流浪の月	凧良ゆう	東京創元社	2019.8
8回	クスノキの番人	東野圭吾	実業之日本社	2020.3
8回	流人道中記	浅田次郎	中央公論社	2020.3
6回	熱源	川越宗一	文藝春秋	2019.8
6回	ライオンのおやつ	小川 糸	ポプラ社	2019.1

別表1 第66回青少年読書感想部全国コンクール課題図書一覧

	タイトル	著者名	出版社
小学校 低学年	山のちょうじょうの木のでっぺん	最上一平：作 有田奈央：絵	新日本出版社
	おれ、よびだしになる	中川ひろたか：文 石川えりこ：絵	アリス館
	タヌキのきょうしつ	山下明生：作 長谷川義史：絵	あかね書房
	ながーい5ふん みじかい5ふん	リズ・ガートン・スキャンロン：文他	光村教育図書
小学校 中学年	青いあいつがやってきた!?	松井ラフ：作 大野八生：絵	文研出版
	ねこと王さま	ニック・シャラット：作 市田泉：訳	徳間書店
	ポリぶくろ、1まい、すてた	ミランダ・ポール：文他	さ・え・ら書房
	北極と南極の「へえー」くらべてわかる地球のこと	中山由美：文・写真 秋草愛：絵	学研プラス
小学校 高学年	ヒロシマ消えたかぞく	指田和：著 鈴木六郎：写真	ポプラ社
	月(るな)と珊瑚	上條さなえ：著	講談社
	飛ぶための百歩	ジュゼッペ・フェスタ：作他	岩崎書店
	風を切って走りたい!	高橋うらら：著	金の星社

問合せ

生涯学習課  
95-1112



▲詳しくはふれあいプラザさかえ図書室へ

## 竜角寺台小学校3・4年生 花植え

6月26日に竜角寺台小学校の4年生が校舎の周りを、3年生が校舎内の花壇にマリーゴールドやペチュニアなどの花植えを行いました。作業をしている児童に「花植えは楽しいですか?」と聞くと、「楽しいです!」とみんな元気よく答えてくれました。また、「どんなところが大変でしたか?」と聞くと、「カゴが重くて運ぶのが大変でした」「ところどころ土が硬くて掘るのが大変です」とさまざまな声を聞かせてくれました。

長い自粛生活が続き、久しぶりに外で行った課外授業だったそうで、みんな笑顔で楽しそうに作業をしている姿が印象的でした。



問合せ 生涯学習課 ☎ 95-1112

## 体育功労者表彰を受賞!

7月5日に行われた栄町体育協会総会において、長年の競技活動や指導者としての功績があった次の方々が受賞されました。

**特別体育功労者表彰**

大澤 義和 (安食)

**体育功労者表彰**

小川 美恵子 (北辺田)

和田 美恵子 (竜角寺台)

(敬称略)



問合せ 生涯学習課 ☎ 95-1112

▲特別体育功労者表彰を受賞された大澤さん

### 環境功労者知事感謝状を贈呈

“できることから始めよう！”を合言葉に、地球温暖化防止や食品ロスの削減など、地球にやさしい環境づくりを目指して、平成22年から活動が続いている「キャンドルナイトの会」に対し、千葉県知事から感謝状が贈呈されました。



▲食品ロス削減レシピ集



▲キャンドルナイト2019  
in さかえまち



問合せ 環境協働課 ☎ 33-7710

### 遷座祭を行いました

大鷲神社境内に「鎮座している石上様」のお社の寄進を受け、102年ぶりに改築しました。遷座とは、御神体を新しいお社に移すことを意味します。

これからも末永く、地域の安全と発展を見守っていただけますよう、7月1日に神事を執り行いました。



▲御霊を権殿から新しいお社にお移しました。



問合せ 大鷲神社 ☎ 95-1760



## 令和2年度印旛郡市職員 採用共同試験（初級職等）

令和3年4月1日付け採用の印旛郡市職員採用共同試験が実施され、町では、一般行政職員、消防職員を募集します。

### 受験資格

〔一般行政初級職〕  
平成11年4月2日から平成15年4月1日までに生まれた方で、学歴は問わない。

### 〔消防職〕

平成4年4月2日から平成15年4月1日までに生まれた方で、学歴は問わない。

### 採用予定人数

一般行政初級職・若干名  
消防職・若干名

### 申込書・受験票の入手方法

町ホームページから印刷。郵送を希望される場合は、封筒に「職員採用試験申込書請求」と朱書きし、住所・氏名などを記入し120円切手を貼ったA4サイズの返信用封筒を同封のうえ問合せ先まで郵送してください。

### 試験日

9月20日(日)

### 受付期間

8月11日(火)まで

### 申込方法

必要事項を記入した「申込書」および「受験票」と、84円切手を貼った返信用封筒（定形）を同封し問合せ

### 採用共同試験（初級職等）

先まで郵送（当日消印有効）してください。

### 問合せ

総務課秘書人事班  
☎95・1111



## 2021年版 県民手帳の申込み 受付

県民手帳は、県内の主要統計情報や中央・県内主要官公庁一覧のほか、各市町村別、月別の行事などが記載された千葉県統計協会発行の手帳です。ご希望の方は、下記までお申込みください。

### 色

紺色・黄色・赤色

### 金額

1冊500円(税込)

### サイズ

85mm×140mm

### 申込み

8月20日(木)まで



### 予約申込書配布場所

役場1階受付、

ふれあいプラザさかえ窓口

### 申込み・問合せ

企画政策課企画班

☎33・7773

※申し込みされた方には、納品され次第ご連絡いたします。代金は手帳と引換えとなります。

### 特色

① 千葉が見える！各種統計資料

② 便利な名簿が満載

③ 県民手帳を持参すると県内の多くの道の駅で割引サービスが受けられます。

(期間・内容は、届いた手帳でご確認ください。)

## 町内でアート制作を行います

今年度、自治宝くじの助成金を活用し、町の魅力を向上させるために町民プールと安食台第一近隣公園でアート制作を行います。アート制作は、これまで安食台エレベーター、安食台第一近隣公園トイレ、町民プールの外壁などでアートを手掛けた栄町出身のシムラユスケ氏を中心としたアーティストを招き、3回に分けて実施する予定です。

### 問合せ

企画政策課  
☎33・7773





# スポーツと健康 sports & health

問合せ 生涯学習課  
スポーツ振興班  
☎ 95-1112



新型コロナウイルスに負けない  
身体づくりのため、体を動かしましょう！

色々なスポーツイベントの参加や、自宅で体を動かすことを通じて、新型コロナウイルスに負けない身体づくりをしていきましょう。

**★健康ポイントを集めよう**

健康ポイント対象イベントに参加すると下記の表のとおりポイントが付きます。

**★自分で体を動かす小さな目標を作って実践しましょう**

体を動かすことを、習慣にすることはとても大切です。

自分が立てた運動の目標を1か月以上実践できた方には、ボーナスポイントを追加します。

**★ポイントの交換**

集めた健康ポイントは、500ポイントから点数に応じてスーパーや飲食店などの商品券と交換できます。交換できるポイントは500ポイントごとです。詳しい交換方法は広報さかえ2月号でお知らせします。

**★対象者**

町内在住の20歳以上の方  
ただし、基礎疾患などがある方は、かかりつけ医と相談の上、イベントに参加してください。

月	日	曜日	事業内容	会場	ポイント
9	2	水	いきいき広場【ピラティス】	ふれあいプラザさかえ	100
	10	土	軽スポーツ教室	安食小学校 体育館	100
	13	火	いきいき広場【ピラティス】	ふれあいプラザさかえ	100
10	20	火	いきいき広場【ヨガ】	ふれあいプラザさかえ	100
	25	日	体力調査大会	安食小学校 体育館	100
	30	金	いきいき広場【ノルディックウォーキング】	ふれあいプラザさかえ	100
11	7	土	健康ウォーキング	安食台小学校 体育館	100
	14	土	軽スポーツ教室	安食小学校 体育館	100
1	9	土	軽スポーツ教室	安食小学校 体育館	100
	13	土	軽スポーツ教室	安食小学校 体育館	100
2	17	水	いきいき広場【ヨガ】	ふれあいプラザさかえ	100
	26	金	いきいき広場【イスを使った体操】	ふれあいプラザさかえ	100
	日程調整中		いきいき広場【リンパマッサージ】	ふれあいプラザさかえ	100
	日程調整中		いきいき広場【骨盤底筋エクササイズ】	ふれあいプラザさかえ	100

問合せ 生涯学習課☎ 95-1112（いきいき広場は健康介護課☎ 33-7708）

※参加申し込みなどは、「広報さかえ」に掲載します

※新型コロナウイルス感染症対策により、予定しているイベントを中止または延期する場合があります。その際はホームページなどでお知らせします。



# 糖尿病を防ごう

栄町では約 54%の方が糖尿病予備群です



## ●検査値で分かる糖尿病と糖尿病予備群

町では、特定健診、後期高齢者健診において、糖尿病の疑いがあるかどうかの検査を実施しています。結果は表 1 の通りです。

【表 1】

	H 29	H 30	R元
糖尿病の疑いがある (HbA1c 6.5%以上)	72 (5.6%)	111 (8.8%)	104 (8.3%)
糖尿病予備群 (HbA1c 5.6~6.4%)	642 (49.6%)	745 (59.4%)	675 (53.8%)

## ●糖尿病を放置するのは大変危険です！

下記【表 2】のとおり、特定健診において HbA1c6.5% 以上の方は病院への受診が必要と判断されますが、実際に医療機関を受診された方は、約半数しかいません！

【表 2】栄町集団健診糖尿病要医療者 (HbA1c6.5%以上) の受診状況

	H 29	H 30	R元
糖尿病治療中	47.8%	47.2%	55.1%
未受診	52.2%	52.8%	44.9%

糖尿病は自覚症状が現れにくい病気です。気がついた時には、既にかかなり進行している場合が少なくありません。糖尿病になった後、治療を行わず 5~15 年ほど経過すると、合併症があらわれ、死に至ることもあります。そうならないためにも、特定健診や人間ドックなどで定期的にご自身の HbA1c を確認し、糖尿病の疑いがある、糖尿病予備群であると分かった場合は、早めの医療機関の受診や、生活習慣の見直しをお勧めします。

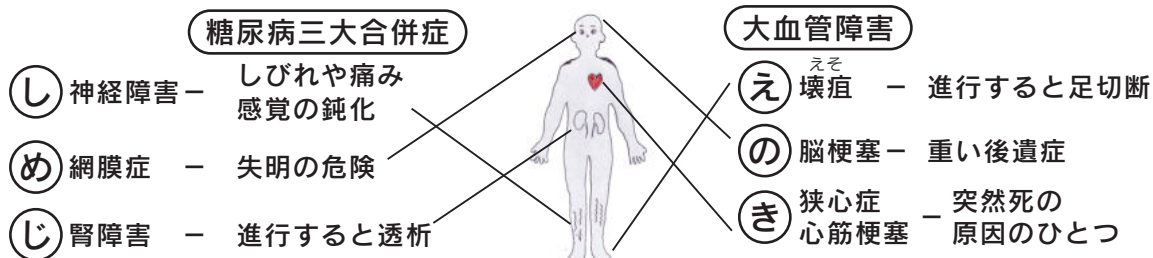

令和 2 年度 栄町特定健診や後期高齢者健診、人間ドックを受診し、血糖値を確認しましょう

管理栄養士おすすめ  
健康レシピ

### 糖尿病予防レシピ

#### 「オクラのマスタード和え」

- 材料 (2人分)  
オクラ80g  
粒マスタード小さじ1 2/3 塩少々

- 作り方  
①オクラはがくの部分をむき、熱湯で2~3分ゆで、ざるにあげる。  
②①を斜めに3~4等分に切り、ボウルに入れて、粒マスタード、塩で和える。



- オクラに含まれる食物繊維は、血糖値を下げる働きがあります。



健康介護課健康推進班

(TEL) 33-7708



問合せ  
 子育て包括支援センター  
 (ふれあいプラザさかえ内1階)  
 開設時間 9時～17時15分  
 ☎ 37-7185

今月の休館日  
 2日(日)・3日(月)・9日(日)  
 10日(月)・11日(火)・16日(日)  
 17日(月)・23日(日)・24日(月)  
 30日(日)・31日(月)

## 遅らせないで！子どもの予防接種と乳幼児健診

予防接種や乳幼児健診は、お子さまの健やかな成長のために一番必要な時期に受けることが大切です。特に、赤ちゃんの予防接種を遅らせると免疫がつくのが遅れ、重い感染症になるリスクが高まります。

○なぜ、予防接種や乳幼児健診を遅らせないほうがよいの？

- ・ 予防接種のタイミングは感染症にかかりやすい年齢などをもとに決められています。
- ・ 特に、生後2か月から予防接種を受け始めることは、お母さんからもらった免疫が減っていくときに赤ちゃんがかかりやすい感染症（百日咳、細菌性髄膜炎など）から赤ちゃんを守るためにとても大切です。
- ・ 乳幼児健診は、子どもの成長や健康状態を定期的に確認し、相談する大切な機会です。適切な時期にきちんと受け、分からないことや心配なことは遠慮せず医師、保健師などに相談しましょう。



○予防接種や乳幼児健診に赤ちゃんを連れて行っても大丈夫なのか？

①～③の対策をとっていますので赤ちゃんを連れていくことは、問題ありません。

- ①医療機関や健診会場では接種を行う時間や場所に配慮し、換気や消毒を行うなど、新型コロナウイルス感染症の感染防止対策に努めています。
- ②予防接種はできるだけ事前に予約したほうがよいでしょう。一般の受診患者と別の時間や場所で受けられる医療機関もあります。
- ③受診の前には体温を測定するなど、体調に問題がないことを確認してください。ただし、家に帰ったら、赤ちゃん、保護者とも、手洗いなどの感染対策をしっかりしましょう。

※体調が悪いときは、感染症を周りの人に感染させるおそれがあるので、予防接種や乳幼児健診に行くことはやめ、元気になったら、あらためて予定を立ててください。



○新型コロナウイルスの流行で予防接種を受けそびれました。どうすればいい？

- ・ まずは、子育て包括支援センターへご相談ください。
- ・ まだ接種期間内の方は、お早めに接種をお済ませください。

● 幼児健診 問合せ 福祉・子ども課子育て包括支援センター ☎ 37-7185

健診名	月日	会場	受付	対象者	内容
3歳児健康診査	8月20日(木)	ふれあいプラザさかえ3階大会議室	※ <sup>1</sup>	平成29年1月/2月生まれの子	内科診察/ 歯科診察/尿検査/ 身体測定/保健・栄養・歯科相談

※<sup>1</sup> 受付時間は予約制となっておりますので、健診の個別通知をご確認ください。  
 ※ 8月の2歳児歯科健康診査は中止となります。個別に相談を受け付けておりますのでご連絡ください。

● 教室・相談 問合せ 健康介護課健康推進班⑤番窓口 ☎ 33-7708

健診名	月日	会場	受付	対象者	内容
はみがきレッスン ※予約制	8月4日(火)	キッズランド	9:00～ 10:15 10:30～ 12:00	町民の方	お口の健康状態で、相談することができます

※ はみがきレッスンの予約は、キッズランドの利用予約の際にお申込みください。

開館時間 / 9時～12時  
13時～15時30分

今月の休館日

3日(月)  
6日(木)午後休館  
10日(月)・11日(火)  
17日(月)・24日(月)  
31日(月)



アップRは、子育て中の方が、  
情報を交換したり、子育ての悩みを話したりなど、  
親子で楽しく過ごせる施設です。

- すこやかタイム
- のびのび広場
- 子育て支援センター
- 「さくらんぼ」安食保育園内
- ・ホップステップさくらんぼ
- ・プチさくらんぼ
- ・公園で遊ぼう

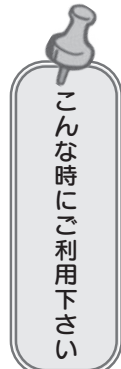
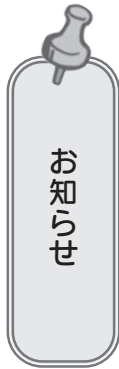

○子育て情報を集めたい  
○お友達の輪を広げたい  
○家とは違うおもちゃで遊んだり本を読んであげたいなど

キッズランドは、8月も事前の電話予約でご利用できます。人数と時間の制限があります。また、町内にお住まいの方に限らせていただきます。前日15時30分までにキッズランドへ電話でお申込みください。はじめての方もお気軽にお寄りください。

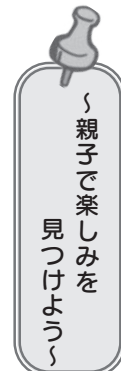

○ミッキールーム (酒直幼稚園)  
○わんぱくクラブ (ながと幼稚園)

これらのイベントは、今月はお休みします。

自粛生活などでストレスを感じている家庭が多くなっているようです。規則正しい生活をするのは大切ですが、それできないことがストレスになったりします。完璧を求めず、非日常の中に楽しみを見つけましょう。

例えば、親子でダンスやラジオ体操をする、お弁当を作ったり、おやつをもって近くの公園でピクニック気分を味わうなど、この状況の中でできるアイデアで、毎日を快適に過ごしましょう。



笑った! 泣いた! 龍夢っ子!

今月の龍夢っ子

いとう さき  
伊藤 早咲 ちゃん (平成 27 年 9 月 生まれ)



小さい頃は、人見知りによく泣いて、おしゃべりも遅く心配しましたがあっという間に4才の女の子に。

おしゃれをしたり、ごっこ遊びが大好きでなりきり度は女芸人のようです(笑)大きな口をあけて大笑いする陽気な早咲に周りまで笑顔になります。

祖父母や色々な人にも愛をもらい育ってます。これからも笑顔の絶えない早咲でいてね。

☀️ 早咲ちゃんのママに聞いてみました!!

Q 育児で代わりにやってもらったら助かることは何ですか?

A 夜の寝かしつけです。私は一緒に寝てしまい朝になりガツカリ・・・寝かしつけてくれると家事、仕事や自分の時間ができ、とても助かります。

**役立つ！  
中高年の再就職支援セミナー**

千葉県ジョブサポートセンターが近隣市町と共催で、中高年を対象に、再就職までの悩みや課題を解決するため、応募書類の書き方や面接の受け方など「就職スキル」をテーマとしたセミナーと就労に関する相談会を開催します。

**日時** 9月28日(月)  
10時～12時(セミナー)  
13時30分～(個別就労相談)

**場所** 成田市中央公民館

**対象** 概ね40歳～65歳の求職中の方

**定員** 先着順セミナー30名  
就労相談会4名

**費用** 無料

※雇用保険受給中の就職活動実績となります

**申込み** 8月3日(月)より受付開始  
電話またはFAXで事前受付

**問合せ** 産業課産業振興班  
☎ 33-7713  
FAX 33-7720



**認知症サポーター  
養成講座を開催します**

認知症サポーターは、認知症を正しく理解し、認知症の方を地域でやさしく見守り、出来る範囲でそっと手助けを行う人です。

※感染症予防のため、必ず電話などで申込みをお願いいたします。また、当日はマスクの着用にご協力ください。

**日時** 8月21日(金)  
10時30分から

**場所** ふれあいプラザさかえ1階  
ロビーオレンジサロン内

**申込み** 8月20日(木)まで

**問合せ** 健康介護課医療介護連携室  
☎ 33-7709



**個人事業税の  
納期限内納付について**

個人事業税の第1期分の納期限は、8月31日(月)です。最寄りの金融機関、コンビニエンスストアで納めてください。

納税には口座振替を利用されると便利です。なお、今年度より、納期限内であればインターネットを利用したクレジットカードでの納付が可能となりました。併せてご活用ください。

**問合せ** 佐倉県税事務所  
☎ 043-483-1114

**自衛官の募集**

●防衛大学校学生(一般)

**資格** 18歳以上21歳未満の者、高卒者(見込含)または高専3年次修了者(見込含)

**受付期間** 10月22日(木)まで  
**試験日** 1次:11月7日(土)・8日(日)

●防衛医科大学校医学科学生

**資格** 18歳以上21歳未満の者、高卒者(見込含)または高専3年次修了者(見込含)

**受付期間** 10月7日(木)まで  
**試験日** 1次:10月24日(土)・25日(日)

●防衛医科大学校看護学科学科学生

**資格** 18歳以上21歳未満の者、高卒者(見込含)または高専3年次修了者(見込含)

**受付期間** 10月1日(木)まで  
**試験日** 1次:10月17日(土)

※各募集に係る詳細な内容については、お問い合わせください。

**問合せ** 自衛隊成田地域事務所  
☎ 22-6275

**「警察相談の日」**

9月11日は、「警察相談の日」です。警察では、県民に安心して生活いただくため、県警本部および警察署に総合相談窓口を開設し、防犯や生活安全に関する相談に応じています。

電話での相談は警察相談専用ダイヤル「#9110」または最寄りの警察署へ電話して下さい。

なお、110番は事件や事故など緊急通報の場合のみご利用下さい。※詳しくは成田警察署☎27-0110へ

**「かむ子・のびる子・元気な子」  
料理コンクール作品募集**

幼児期からの規則正しい食生活と丈夫な歯でゆっくりかむことへの習慣作りをすすめるため「かむ子・のびる子・元気な子」～健康かみかみ弁当～作品を募集します。

**応募資格** 県内在住・在勤・在学のかた

**応募方法** 所定の応募票に献立(2人分)を記入のうえ、写真・返信用封筒(84円切手を貼り宛先を記入)を同封。応募先まで郵送して下さい。

**申込み** 9月11日(金)まで(当日消印有効)

**応募先**  
〒261-0002  
千葉市美浜区新港32-17  
千葉県口腔保健センター内  
(社)千葉県歯科衛生士会

**問合せ** 043-241-9903(FAX)  
実施要領・申込用紙など詳細はホームページ(<http://www.chiba-dha.net>)でご確認ください。



**広域連携アクセラレーター  
プログラム募集について**

**目的**  
1、地域を拡大する事でさらなるビジネス拡大につながるスタートアップおよびアトツギベンチャー(ベンチャー型事業承継)企業の支援

2、スタートアップを支援する機関側(行政・金融機関・産業支援機関など)を一つのエコシステムと捉え、エコシステムの構築を支援

**応募対象企業**  
地域のアセットを活かし、事業を地域と共に成長させたいという思いをもつスタートアップ企業(第二創業を含む)企業

**応募方法**  
下記のHP応募フォームより確認応募下さい。  
公益連携アクセラレータ、URL  
<https://zerooneb.xsrv.jp/weap2020/>

**申込み** 8月31日(月)まで  
**問合せ** 株式会社ゼロワンブースター  
☎ 03-6435-5360

◎新型コロナウイルス感染症対策により、予定している事業などを中止または延期する場合があります。その際は、ホームページなどでお知らせいたします。

## 生涯学習情報

TEL 95-1112

【開館時間】9時～21時  
図書室は17時までふれあいプラザさかえ  
今月の休館日3日(月)・10日(月)・11日(火)  
17日(月)・24日(月)・31日(月)  
※休館日を変更する場合があります。

## 第38回書道展

日時 8月8日(土)～9日(日)  
各日とも9時～15時

会場 ふれあいプラザさかえ  
1階展示ロビー  
※入場制限あり

内容 生涯学習アドバイザーの飯嶋千曲さんのアドバイスを  
受けているさかえ書道サークル、てんこく講座の受講生などの書道作品展

後援 産経新聞社・栄町・栄町教育委員会・生涯学習栄カルチャークラブ

問合せ 飯嶋 ☎ 95-5343  
☎ 090-8478-6480

インフォメーション  
お知らせ・募集など

## 介護予防でいつまでも元気に

町では、体操、ダンス、合唱など介護予防に取り組む団体の活動を支援しています。

介護予防事業に通って一緒に介護予防しませんか。

## ～会員募集～

・キープフィット栄  
内容 ゆるやか健康体操  
活動場所 ふれあいプラザさかえ  
活動日時 月3回水曜日  
10時～12時  
問合せ 木村 ☎ 95-6335

## ・アレグロ

内容 男女混声合唱団  
活動場所 ふれあいプラザさかえ  
活動日時 月3回火曜日  
14時～16時  
問合せ 船木 ☎ 95-0165

## いきいき広場 ～ピラティス～

今回はボールを使用して腹式呼吸を用いながら体の調子をととのえる運動を紹介します。

\* 100健康ポイント付き

日時 9月2日(水)  
10時～11時30分

受付 9時30分～

会場 ふれあいプラザさかえ悠遊亭

講師 小宮 緑 氏

定員 先着20名(要申込み)

参加費 無料

持ち物 水分補給用飲み物、動きやすく素足になれる、巻き込みの少ない服装、ヨガマットまたはバスタオル(貸出しはありません)

主催 栄町健康づくり推進員

申込み・問合せ  
健康介護課 ☎ 33-7708

\* 8月3日(月)、8時30分から電話または窓口での受付とします。定員になり次第受付を終了します。

## 教室参加にあたってのお願い

- ・ご自宅で体温を測ってからお越しください。37度5分以上の場合や、体調不良の方は参加できません。
  - ・参加前後は、必ずせっけんで30秒程度手洗いをしてください。
  - ・会場にお越しの際は、必ずマスクをご着用ください。
  - ・会場内では、咳エチケット(くしゃみをする際にマスク、ハンカチ、ティッシュ、袖・肘の内側などを使って口や鼻をおさえる)の徹底と、対面の近い距離での人との接触を避けて下さい。
  - ・定期的な換気にご協力下さい。
- \* 今後の新型コロナウイルス感染症に係る国の方針や感染拡大の状況により開催が中止になる場合がありますので、ご了承ください。

ちば北総地域若者サポート  
ステーションの就労相談

「人とのコミュニケーションが苦手・・・」「自分に合った仕事が見つからない」など、一人ひとりの悩みに沿ったサポートを心がけています。

- ・適職診断や履歴書添削の相談も受けられます。
  - ・仕事をしない子どもが心配
  - ・親としてどう関わればよいか分からない。
  - ・子供のことで話を聞いてほしい
- そんなお悩みを持つ家族の方もぜひご相談ください。

日時 8月20日(木)  
13時～17時

場所 ふれあいプラザさかえ  
2階会議室①

対象 15歳以上40歳未満の自立(就労)に悩みを抱えている若者またはその家族

相談料 無料

申込み 電話による事前申込み  
(月～金曜日・10時～18時)

問合せ ちば北総地域若者サポート  
ステーション  
☎ 24-7880

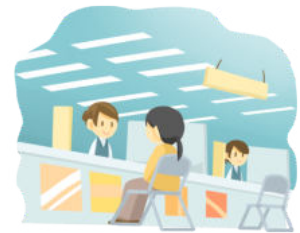

## 食中毒注意報発令中

気温が高くなるこの季節は、細菌の活動が活発になり、細菌を原因とする食中毒が多く発生する季節です。特に、肉の生食、加熱不足によるカンピロバクター、腸管出血性大腸菌O-157などの食中毒に注意が必要です。

県は、食中毒の予防対策を徹底するよう注意喚起するため、9月30日まで「食中毒注意報」を発令しています。

問合せ 印旛健康福祉センター  
☎ 043-483-1137  
環境協働課環境班  
☎ 33-7710



千葉県立  
**房総のむら**  
TEL 95-3333

今月の休館日  
3日(月)・11日(火)  
17日(月)・24日(月)  
31日(月)

●伝統芸能入門  
8月2日(日)  
伝統的な大道芸や芸能を体験することで、江戸庶民文化への理解を深めます。今回は「邦楽囃子入門」を行います。

●麦茶作り  
8月1日(土)、2日(日)  
当館で栽培した大麦を焙烙で炒り、風味豊かな昔ながら麦茶を作ります。1人約150gの炒った麦を持ち帰れます。5歳以上対象です。

●竹のぶんぶん蟬  
8月22日(土)、29日(土)  
真竹の筒に細工をし、松ヤニを塗った竹の棒の先に引っかけ回し、ぶんぶん鳴らして遊びます。小学生以上対象、小学3年生以下は1人に1人の引率者が必要です。引率者は体験者の補助をお願いします。

●どろめんこの絵付け  
8月7日(金)・10日(月)  
12日(水)・16日(日)  
粘土を素焼きして作ったどろめんこを色付けします。どろめんこは、遺跡や畑から見つかる昔のおもちゃです。小さなお子様も楽しめる演目です。5歳以上対象、小学3年生以下は引率者の補助が必要です。

●竹の水鉄砲  
8月22日(土)、23日(日)  
真竹の筒を作り、先に小さな孔を開け、篠竹の芯棒に布を巻き付けて水を押し出す鉄砲を作ります。小学生以上対象、小学3年生以下は1人に1人の引率者が必要です。引率者は体験者の補助をお願いします。

なお、新型コロナウイルスの感染拡大防止のため、予告なく中止する場合がありますので、あらかじめご了承ください。

# 先人たちの足跡

No. 251 生涯学習課文化財班  
■95-11112

## 戦後75年に寄せて

### 安食・十五町歩に墜落した零戦について

陸上自衛隊歴史民俗資料館において平成30年度企画展「遺品が語る20世紀の戦争」で特別展示された「栄町に墜落した零戦のプロペラ」は、同年10月18日付けで、篠田伸洋氏から町教育委員会へご寄贈をいただきました。

先人たちの足跡No.73「戦後60年に寄せて(1)」(広報さかえ第634号、平成17年8月1日)において山田富士雄氏(栄町文化財審議会会長)に「日本機が安食の農道に」と題して紹介いただいています。その概要は、昭和20年4月25日の昼過ぎ、上町の十五町歩の農地のほぼ中央の農道に、日本軍の戦闘機が墜落炎上したというもので、搭乗員の四国出身の海軍飛行中尉(25才)が戦死し、地元警防団員と付近の住民が対応され正徳寺で葬儀が営まれたという事です。

この歴史民俗資料館(久野一郎氏)、戦史研究家真行寺重昭氏による調査で、若干の状況が判明いたしましたので、改めてご紹介したいと思います。安食・十五町歩に墜落した日本機は、プロペラなどの構造から、日本製の零式艦上戦闘機の後期型であることが確認されています。遺存部分は、3翅プロペラのうちの2翅と発動機に接続する歯車ギヤ(恒速可変ピッチ)とな

ロペラには薄っすらと紅色の塗料が残り、潤滑油(グリス状)が今でも残っていて滲み出ている様子が観察できます。また、プロペラには、被弾したような痕跡も確認できます。

このようにプロペラ部分だけの遺存ではありませんが、分解でもしない限り見ることはできない歯車ギヤなど、当時のままの何ら変更されていない構造が見取れることは、大変貴重なものであることを誰もが気づいていただけたらと思います。ある一定以上の形が残存している零戦は全国でも5例程度しかなく、その殆んどが修理などが施され、当時の姿が改造されていることなども踏まえると、当時の最高技術の結晶でもある零戦の産業遺産という面と、当地に墜落したという戦争の爪痕を物語るプロペラの残骸は、当地域における重要な近代史の一齣として保存展示すること、平和の尊さを改めて考えることのできる文化財となります。

今後は、零戦の機体という物理的な詳細について専門家の鑑定などが必要ですが、墜落当時の状況についての詳細な証言や記録史料(日記、備忘録など)の発掘が俟たれます。どのようなことでも結構ですので、情報をお寄せいただければと思います。

なお、「栄町に墜落した零戦のプロペラ」は、寄贈者の祖父にあたる篠田金助氏(千葉県警察官、栄町議会議長、「千葉県の先覚者」として選考)が回収し、歴代の篠田家が70有余年に亘り保管し供養されてきたことです。現在「栄町に墜落した零戦のプロペラ」は、ふれあいプラザさかえのロビーで展示公開されています。



ドラムの里  
コスプレの館 TEL 85-8155  
龍の市庭 TEL 80-0010  
ゆめテラス TEL 80-0011  
栄町観光案内所 TEL 89-0376

今月の休館日  
3日(月)・11日(火)  
17日(月)・24日(月)  
31日(月)

野菜の日サーブス!  
8月31日は野菜の日!でも、その日は定休日なので30日に開催!(笑)  
野菜の日限定で、豪華景品の野菜くしを開催いたします!  
日時 8月30日(日) 10時~  
※なくなり次第終了  
会場 ドラムの里「龍の市庭」  
参加条件 500円以上のお買い物  
※コロナウイルス感染拡大状況によっては中止の可能性があります。  
問合せ 龍の市庭 TEL 80-0010  
※11日(火)龍の市庭は営業しません。



### 生活福祉資金特例貸付 の受付期間延長

新型コロナウイルス感染症の影響により収入が減少された世帯を対象とした特例貸付の受付期間が9月末まで延長になりました。

\* 緊急小口資金（特例貸付）：

20万円以内、返済期間は2年以内

\* 生活福祉資金：

単身世帯月額15万円以内、複数世帯月額20万円以内、3か月以内、返済期間は10年以内

いずれの貸付も無担保、無利息で1年以内の償還猶予期間が設けられています。

申請書類は栄町社会福祉協議会の窓口で配布していますが、郵送でも対応していますので、まずは電話にてご相談ください。

詳細につきましては、お問い合わせください。

### 司法書士相談が8月より 予約制になります

毎月第2水曜日にふれあいプラザさかえで実施しています司法書士相談が8月より事前の予約相談となります。相談を希望する方は、相談日の前日までに社会福祉協議会に電話で予約をしてください。



### よせられた善意 (敬称略)

町へ

(5月16日～6月15日受付分)

○栄町ふるさと応援寄附金

合計(483件) 5,790,000円

社会福祉協議会へ(6月受付分)

○一般寄附

匿名(3名) 32,000円



栄町消費生活相談員からのワンポイントアドバイス



### 入院時に差額ベッド代を請求されたときには

入院にかかる医療費には、基本的な費用(大部屋代)が含まれます。しかし、個室を希望する場合は、保険診療・高額医療費の対象外で全額自己負担になり、医療費のほかに差額ベッド代を支払わなければなりません。厚生労働省は以下の3つのケースでは医療機関が差額ベッド代を請求できないとしています。

- ① 同意書による確認を行っていない場合  
日付、病室名、料金などが記載された同意書を患者側が提出していない場合  
提出された同意書に署名や料金の記載がないなど、内容が不十分な場合も同様です。
- ② 治療上の必要がある場合  
この場合、同意書の提出を患者に求めてはいけません。同意書があっても無効です。  
具体的な例  
・救急や手術後の患者で病状が重篤なため安静が必要、または常時監視が必要で、適時適切な看護や介助を必要とするもの  
・免疫力が低下し、感染症にかかる恐れがある患者  
・集中治療の実施、著しい身体的・精神苦痛を緩和する必要のある末期の患者
- ③ 病棟管理の必要性などによるもので実質的に患者によらない場合  
・ウイルス感染症(新型コロナウイルス、MERSなど)に感染しており主治医が、他の入院患者の院内感染を防止するため個室などに入院させたと認められる患者  
・病室が空いていないため個室などに入院させた場合

ふれあいプラザさかえ	
5日(火)・28日(金)	10時～11時30分
18日(火)	13時30分～15時
竜角寺台コミュニティーホール	
14日(金)・31日(月)	13時30分～15時
房総のむら	
13日(休)	10時～11時30分
27日(休)	13時30分～15時
JAとれたて産直館栄店	
4日(火)・28日(金)	10時～11時30分
20日(休)	14時～15時30分



お気軽にお越しください。  
問合せ  
成田警察署 0110  
印西警察署 4227

### 今月の移動交番開設日

※事件・事故の発生や気象条件などにより変更になる場合がございます。詳細は、各警察署の地域課へお問い合わせください。

August  
2020

8月

●各種相談

※相談日・時間など、都合により変更する場合があります。

1	土	
2	日	
3	月	ドラムの里・ふれブラ休館日
4	火	はみがきレッスン【P.20】
5	水	
6	木	
7	金	
8	土	第38回書道展(9日まで)【P.23】
9	日	
10	月	【山の日】 ふれブラ休館日
11	火	ドラムの里・ふれブラ休館日 (龍の市庭は営業)
12	水	
13	木	
14	金	
15	土	
16	日	
17	月	ドラムの里・ふれブラ休館日
18	火	
19	水	
20	木	3歳児健康診査【P.20】
21	金	
22	土	
23	日	
24	月	ドラムの里・ふれブラ休館日
25	火	
26	水	
27	木	
28	金	
29	土	
30	日	
31	月	ドラムの里・ふれブラ休館日

相談名	日時	会場	問合せ
人権・行政相談	3日(月) 13時30分～16時 (最終受付15時)	役場3階 第1会議室	環境協働課 ☎ 33-7710
心の相談 (事前予約)	毎週火曜日 ※11日(火)はお休み 10時15分～、12時15分 ※30分で3枠受付	ふれあいプラザ さかえ2階 学習情報室	いんば障害者 相談センター ☎ 99-2501
デイケアクラブ 「ほっとする～」 (事前予約)	7日(金)・21日(金)	いんば障害者 相談センターに ご確認下さい	いんば障害者 相談センター ☎ 99-2501
消費生活相談	11日(火)・18日(火)・25日(火) 9時30分～12時/ 13時～15時30分(最終受付)	役場4階 第5会議室	産業課 ☎ 33-7713
教育相談	毎週火・金曜日/10時～15時 ※11日(火)は役場2階第4会議室 に変更/14日(金)はお休み	ふれあいプラザ さかえ2階	教育支援センター ☎ 80-1520
司法書士相談 (事前予約)	12日(水) 18時～20時 (最終受付19時30分)	ふれあいプラザ さかえ2階 和室	社会福祉協議会 ☎ 95-1100
ふれあい相談 (心配ごと相談)	5日(水)・19日(水) 13時～16時	役場2階 社会福祉協議会	社会福祉協議会 ☎ 95-1100
法律相談 (事前予約)	27日(木) 13時30分～16時30分	役場3階 第1会議室 社会福祉協議会	社会福祉協議会 ☎ 95-1100
認知症カフェ オレンジサロン	21日(金) 10時～12時 ※どなたでも参加いただけます	ふれあいプラザ さかえ1階 ロビー	健康介護課 ☎ 33-7709
生活困窮出張相談	第2・第4金曜日 9時～16時	役場2階 社会福祉協議会	さかえ・しずいワークラ イフ・サポートセンター ☎ 043-308-6332
不動産相談	18日(火) 10時～12時 (最終受付11時30分)	役場3階 第2会議室	まちづくり課 ☎ 33-7719
交通事故相談 (事前にお問合せく ださい)	土曜・日曜・祝日および年末年 始を除く 9時～12時 13時～16時30分	千葉県庁 本庁舎2階	千葉県交通事故相談所 ☎ 043-223-2264

●休日の救急・夜間診療

成田急病診療所 ☎ 27-1116 (成田市保健福祉館敷地内)

診療科目	受付時間
小児科・内科	月曜日～土曜日 / 19時～22時45分 日曜日・祝日 / 10時～16時45分、19時～22時45分 ※8月13日～15日、年末年始(12月29日～翌年1月3日)を含む。
外科	日曜日・祝日 / 10時～16時45分 ※8月13日～15日、年末年始(12月29日～翌年1月3日)を含む。
歯科	祝日・振替休日(ただし日曜日は除く) / 10時～16時45分 ※8月13日～15日、年末年始(12月29日～翌年1月3日)を含む。

印旛市郡小児初期急病診療所 ☎ 043-485-3355 (佐倉市健康管理センター内)

診療科目	受付時間
小児科 (15歳以下)	月曜日～土曜日 / 19時～翌朝5時45分 日曜日・祝日 / 9時～16時45分、19時～翌朝5時45分 ※年末年始(12月29日～翌年1月3日)を含む。

近隣の主な救急病院

北総栄病院 ☎ 95-6811・成田赤十字病院 ☎ 22-2311・成田病院 ☎ 22-1500  
日本医科大学千葉北総病院 ☎ 99-1111・成田富里徳洲会病院 ☎ 93-1001  
印西総合病院 ☎ 33-3000

※診療時間・診療科目は、直接病院にお問い合わせください。

※成田赤十字病院小児救急(17時～23時)は、重患者・紹介患者のみの診療です。

あなたの加入が地域の絆を深めます。  
自治会・町内会に加入しましょう！

環境協働課 ☎ 33-7710

声の広報  
(CD)

栄町朗読奉仕会のご協力により、目の不自由な方に音声の「広報さかえ」をお届けしています。社会福祉協議会 ☎ 95-1100

要介護認定更新手続き

要介護認定の有効期限が  
9月末日の方は、8月3日  
月(月)から申請ができます。  
忘れずに更新申請をして  
ください。  
健康介護課 ☎ 33-7709

今月の納付

町・県民税・・・2期  
国民健康保険税・・・2期  
後期高齢者医療保険料2期  
介護保険料・・・2期  
納期限 8月31日(月)

土曜開庁

毎週土曜日に各種証明書  
を交付しています。  
(祝日・年末年始を除く。)  
8時30分～17時15分  
税務課 ☎ 33-7703  
住民課 ☎ 33-7704

人口と世帯

人口	20,351人(-6)
男	9,996人(-2)
女	10,355人(-4)
世帯数	9,091世帯(+16)

7月1日現在(前月比)

令和2年6月定例会 第113号

# 栄町議会だより

発行 栄町議会だより編集委員会

**議長に 橋本 浩 氏**  
**副議長に 大野 徹夫 氏** が当選

## 令和2年第2回臨時会

栄町議会議員一般選挙後に開催された、令和2年第2回臨時会において次の方が選出されました。また、8議案が原案のとおり可決されました。

**議長** 橋本 浩

**副議長** 大野 徹夫

**長門川水道企業団議会議員** 石橋 善郎、岡本 雅道

**早川 久美子**

**印西地区衛生組合議会議員** 新井 茂美、大野 信正

**印西地区環境整備事業組合議会議員** 塚田 湧長、野田 泰博

**千葉県後期高齢者医療広域連合議会議員** 橋本 浩

**栄町選挙管理委員会委員及び補充員の選挙**

**当選委員**

穴原 昌弘 氏(安食台二)

中村 光夫 氏(酒直台)

大須賀 多美子 氏(須賀)

荻野 久雄 氏(曾根)

### 補充員

山田 勲 氏(南ヶ丘)

榊原 武 氏(脇川)

新村 一雄 氏(南部)

藤崎 悦郎 氏(矢口)

**議案第1号** 全員賛成

**専決処分を報告し承認を**

**求めることについて**

地方税法等の一部改正に

伴い、栄町条例等の一部

を専決処分により改正した

ものです。

**議案第2号** 全員賛成

**専決処分を報告し承認を**

**求めることについて**

地方税法等の一部改正に

伴い、栄町都市計画条例

の一部を専決処分により改

正したものです。

**議案第3号** 全員賛成

**専決処分を報告し承認を**

**求めることについて**

地方税法施行令の一部改

正に伴い、栄町国民健康保

険条例の一部を専決処分

により改正したものです。

**議案第4号** 全員賛成

**専決処分を報告し承認を**

**求めることについて**

新型コロナウイルス感染症予防対策の国庫補助事業に係る予算執行について、令和元年度栄町一般会計補正予算(第10号)を定めることについて専決処分したものです。

**議案第5号** 全員賛成

**令和2年度栄町一般会計**

**補正予算(第1号)**

歳入歳出それぞれ3、

657万4千円を増額

し、歳入歳出予算の総額を

69億6,187万4千円と

するものです。増額の主な

ものは、歳入では、国庫支

出金などによるものです。

歳出では、子育て世帯臨時

特別給付金、消防庁災害

復旧工事などによるもので

す。

**議案第6号** 全員賛成

**令和2年度栄町一般会計**

**補正予算(第2号)**

歳入歳出それぞれ

20億6,568万円を増額

し、歳入歳出予算の総額を

90億2,755万4千円と

するものです。増額の主な

ものは、歳入では、国庫支

出金などによるものです。

歳出では、特別定額給付金

などによるものです。

**議案第7号** 全員賛成

**専決処分を報告し承認を**

**求めることについて**

地方税法等の一部改正に

伴い、栄町条例の一部を

専決処分により改正したも

のです。

**議案第8号** 全員賛成

**専決処分を報告し承認を**

**求めることについて**

地方税法等の一部改正に伴い、栄町都市計画条例の一部を専決処分により改正したものです。

## 人事案件4件などを含め20議案等を可決

令和2年第2回定例会(6月議会)が、6月2日から12日までの11日間の会期で開催されました。

本定例会には、人権擁護委員の推薦、監査委員の選任、固定資産評価審査委員の選任、教育委員の選任、土地の取得、3会計の補正予算など合わせて、20件の議案等が提出され、全議案とも原案のとおり可決されました。なお、今定例会では、新型コロナウイルス感染症予防における対策として、一般質問を中止しました。傍聴者は延べ14名でした。

## 議案審議

**印旛利根川水防事務組合**

**議会議員の選挙** 当選

議員から 大野 徹夫

大野 博

学識経験者から

白石 明 氏(西)

**諮問第1号** 全員賛成

**人権擁護委員の推薦につき**

**意見を求めることについて**

現委員の任期満了に伴

い、同委員の後任委員の候

補者として法務大臣に推薦

すべく、議会の意見を求め

るものです。

**吉岡 浩 氏(竜角寺台)**

**議案第1号** 全員賛成

**栄町監査委員の選任につ**

**いて**

議員のうちから選任された監査委員の任期満了に伴い、その後任を選任すべく議会の同意を求めるものです。

**議案第2号** 全員賛成

**栄町固定資産評価審査委**

**員会委員の選任について**

現委員の任期満了に伴い、

同委員を再任すべく、議会

の同意を求めるものです。

**杉田 秀樹 氏(成田市)**

**議案第3号** 全員賛成

**栄町教育委員会委員の任**

**命について**

現委員の任期満了に伴い、

同委員を再任すべく、議会

の同意を求めるものです。

**大久保 雅從 氏(押付)**

**議案第4号** 全員賛成

**栄町条例の一部を改正**

**する条例**

地方税法の改正を踏まえ、個人町民税に係る所得控除の対象範囲の拡大、新型コロナウイルス感染症等に係る寄附金税額控除の特例及び住宅借入金等特別税額控除の特例、たばこ税の課税方式の見直しなど所要の改正を行うものです。

**議案第5号 全員賛成**  
**栄町都市計画税条例の一部を改正する条例**  
 地方税法の改正を踏まえ、条例中で引用する同法の条名について、所要の改正を行うものです。

**議案第6号 全員賛成**  
**栄町手数料条例の一部を改正する条例**  
 行政手続における特定の個人を識別するための番号の利用等に関する法律の改正により通知カードが廃止され、また、これに伴い関係省令の名称が変更されたことから、本条例に規定している通知カードの再交付手数料を削除するとともに、同省令の名称を変更するなどの改正を行うものです。

**議案第7号 全員賛成**  
**栄町家庭的保育事業等の設備及び運営に関する基準を定める条例の一部を改正する条例**  
 家庭的保育事業等の設備及び運営に関する基準の改正を踏まえ、連携施設の確保を不要とする要件の追加を行うとともに、居宅訪問

型保育の提供について明確化するものです。

**議案第8号 全員賛成**  
**栄町特定教育・保育施設及び特定地域型保育事業の運営に関する基準を定める条例の一部を改正する条例**  
 特定教育・保育施設及び特定地域型保育事業並びに特定子ども・子育て支援施設等の運営に関する基準の改正を踏まえ、連携施設の確保を不要とする要件の追加など所要の改正を行うものです。

**議案第9号 全員賛成**  
**栄町重度心身障害者(児)の医療費の助成に関する条例等の一部を改正する条例**  
 千葉県への通知に基づき、精神に障害を有する者を医療費の助成対象に加えるとともに、地方税法の改正により未婚のひとり親に関する所得割の算出が不要となるため削除するなど所要の改正を行うものです。

**議案第10号 全員賛成**  
**栄町介護保険条例の一部を改正する条例**  
 災害等により介護保険料の減免の申請期限の特例等を追加するとともに、介護保険法施行令の改正を踏まえた介護保険料の軽減など所要の改正を行うものです。

**議案第11号 全員賛成**  
**栄町後期高齢者医療に関する条例の一部を改正する条例**  
 千葉県後期高齢者医療広域連合後期高齢者医療に関する

条例の改正により、後期高齢者医療に新型コロナウイルス感染症に感染した被保険者等に係る傷病手当金の支給制度が創設されたことから、栄町が処理する事務に、傷病手当金支給申請の受付を追加する改正を行うものです。

**議案第12号 全員賛成**  
**栄町国民健康保険条例の一部を改正する条例**  
 国の要請に基づき、国民健康保険に、新型コロナウイルス感染症に感染するなどの一定の要件を満たした被保険者に対して傷病手当金を支給する制度を創設する改正を行うものです。

**議案第13号 全員賛成**  
**栄町消防団条例の一部を改正する条例**  
 栄町消防団員が従事する職務に対する費用弁償について、印旛郡市内の市町では一律の基準により職務内容ごとに費用弁償を支給していることから、均衡を図るため、支給する基準及び費用弁償の額を一律とするものです。

**議案第14号 賛成多数**  
**土地の取得について**  
 ふれあいプラザさかえの駐車場用地に、学校給食センターを建替えることから、代替分として土地を取得するものです。

**議案第15号 全員賛成**  
**令和2年度栄町一般会計**  
 面積 6,974.22㎡

**補正予算(第3号)**  
 歳入歳出それぞれ1億1,506万1千円を増額し、総額91億4,261万5千円とするものです。

増額の主なものは、歳入では、国庫補助金などによるものです。歳出では、子育て世帯応援給付金、中小企業等応援給付金、オンライン学習環境整備事業などによるものです。

**議案第16号 全員賛成**  
**令和2年度栄町国民健康保険特別会計補正予算(第1号)**  
 歳入歳出それぞれ180万6千円を増額し、総額27億5,925万5千円とするものです。

増額の理由は、歳入では、県支出金によるものです。歳出では、傷病手当金によるものです。

**議案第17号 全員賛成**  
**令和2年度栄町介護保険特別会計補正予算(第1号)**  
 歳入歳出それぞれ18万3千円を増額し、総額15億9,296万円とするものです。

増額の理由は、歳入では、基金繰入金などによるものです。歳出では、介護予防普及啓発事業によるものです。

**報告第1号**  
**継続費繰越計算書について**  
 栄町継続費令和元年度年割額に係る歳出予算の経費の金額のうち、支出を終わらなかつたものにつき、通次繰り越した旨報告するものです。

**報告第2号**  
**繰越明許費繰越計算書について**  
 令和元年度栄町一般会計補正予算(第9号)第2条の繰越明許費について翌年度に繰り越したもので、その旨を報告するものです。

**編集後記**  
 6月定例議会は、選挙後の初定例会でもありながら、コロナ対策として他の市町村議会のように一般質問を止め、町長提出の議案審議を集中的に審議しました。議会の花と言われる一般質問はできませんでしたが、9月には通常になると祈っています。

**野田 泰博**

---

**発行者** 栄町議会だより編集委員会  
 野田泰博(委員長)、高萩初枝(副委員長)  
 大野信正、大野博、塚田湧長、大塚佳弘

**連絡先** 栄町議会事務局  
 栄町安食台一丁目2番  
 ☎ 33-7715 ☎ 95-4274  
 ✉ gikai@town.sakae.chiba.jp

9月定例会は、9月8日(火)～18日(金)までを予定しています。  
 ※ 請願書及び陳情書については、議会運営委員会の審査を受けることを原則としているため、8月24日(月)必着で提出くださるようお願いいたします。