

広報 SAKAE 2

2023
February
No. 845

祝 成人式



令和5年栄町成人式 晴れ姿に彩られた新たな門出

1月8日に成人式が行われ、華やかな振り袖やスーツに身を包んだ新成人172名が、ふれあいプラザさかえ文化ホールで新たな門出を迎えました。

毎月1日発行
〒270-1592

編集・発行／栄町企画政策課
千葉県印旛郡栄町安食台1丁目2番
TEL 0476-95-1111 (代)



町HPへ

「地域のつながり」を 作りましょう！

自治組織（自治会・町内会・区）に加入しましょう。

少子高齢化の進行や長引く新型コロナウイルス感染症などの影響で、地域での交流の希薄化などが心配されています。ご近所の方との日ごろ顔の見えるお付き合いは、気軽に協力し合える温かな関係を育み、いざという時に助け合える大きな力になります。

顔見知りが多い地域は、空き巣狙いや放火などの犯罪を未然に防ぎ、不審者から子どもを守るなど、安全で安心な住みよいまちづくりにつながります。

38の自治組織の活動は地域の日常を支えています

～加入しやすい環境づくりを目指して、事業内容の見直しや
役員の負担軽減などの取り組みを行っている自治組織も増えています～

居住する自治組織の活動に、
目を向けてみませんか？

【安全安心なまちづくり】

- ・防犯パトロール
- ・防犯灯の管理
- ・交通安全の呼びかけ
- ・防災訓練
- ・災害時の助け合い活動

【きれいな地域づくり】

- ・ゴミ集積所の管理
- ・資源物の回収
- ・公園の清掃

【ふれあい】

- ・お祭りやもちつき大会などのイベントでの地域交流

【見守り・支え合い】

- ・子どもや高齢者の見守り

【広報活動】

- ・生活に役立つ情報や、行政からの情報を回覧などにより発信

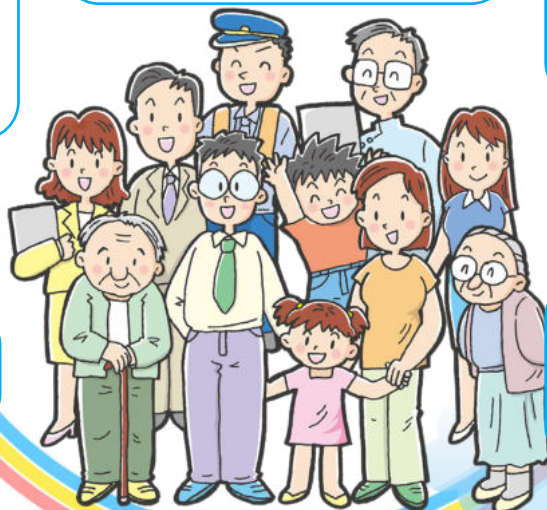

自治組織の活動

※活動内容は、自治組織によって異なります。

お住まいに関するご心配事について
どんなことでもお気軽にご相談ください

機器の修理・交換やリフォーム
自然災害対策ご対応します

地元職人の集まりです
栄町建設協同組合

連絡先(栄町商工会内)
TEL85-1755 FAX95-7733



介護する人、介護される人を応援します!!!

いつもの暮らしを楽しく快適に

福祉用具 ひまわり

自分に合った福祉用具を使って自宅で生活!

TEL : 090-1037-8288 (染谷)

お気軽にお電話頂ければ、カタログを持参します。



栄町地区連絡協議会の活動

栄町地区連絡協議会では、38の自治組織の代表者が集まり自分たちの地域が抱える課題について、意見交換や情報収集を行っています。

町では自治組織の活動を支援しています

町では、地域の絆を育みながら、お互いに支え合っ
て、安心して暮らせるまちづくりを推進していくた
め、「地域の助け合いの要」である自治組織の活動
を支援しています。

みんなで力を合わせて、
安全・安心な地域づくり
を推進しましょう！



各自治組織の活動内容を、町ホームページ「区・自治会・町内会に加入しよう！」（右記QRコード）に掲載していますので、ご覧ください。

また、工夫して行っていることや新しいイベントなどがありましたら、環境協働課協働推進室までお知らせください。支援センターだよりや町ホームページに掲載させていただきます。



▲町ホームページ

自治組織への加入を希望の方、 詳しく説明をお聞きになりたい方は・・・

自治組織について、
まずは話を聞いてみ
たい方



環境協働課協働推進室までご連絡ください。
自治組織の活動について概要をご説明します。

加入を希望する方・
自治組織代表者から
直接話を聞きたい方



住所・名前・電話番号・連絡の取れる時間帯などを
環境協働課協働推進室まで、電話・E-mailなどでお
知らせください。

お住まいの地区の自治組織の代表者にお伝えし、後
日、自治組織から連絡します。

※町ホームページにある「自治組織加入のお問合わせ」
に記入して提出いただいても構いません。

※ご提出いただいた情報は、自治組織加入に係る手続き
以外には使用しません。



◀自治組織加入の
お問い合わせ

※お住まいの自治組織の代表者や役員がわかる方は、直接お問い合わせください。

問合せ 環境協働課協働推進室
☎ 33-7710 FAX 95-4274
✉ katsudou@town.sakae.chiba.jp

お庭でお困りなことはありませんか？

造園・外構・剪定・抜根・伐採

会社名



木村ガーデン

住 所 栄町安食2172-15

TEL 0476-33-4622

FAX 0476-33-3486



公式LINEアカウントID @345qdmwe

うちの子「結婚」しないのかしら？

独身のお子様の結婚相談承ります



お子様の結婚に関するお悩み、
プロの仲人がお答えします。

まずはお気軽に仲人にご相談下さい

☎043-312-3246

結婚相談所 ムスベル

マイナポイント第2弾の対象となる マイナンバーカードの申請期限が 2月末までに延長



早めの申請をお願いし
ます。
なお、マイナポイント
の申込期限は国から発表
され次第、町ホームページ
などでお知らせします。



マイナンバーカードの申請
やマイナポイントの申込み
に関する問合せ

マイナンバー総合フリー
ダイヤル

☎0120-95-0178

※通話料無料

平日9時30分から20時

土曜日・日曜日・祝日

9時30分から17時30分

問合せ

住民課戸籍住民班

☎33-7704

マイナンバーカード 申請サポートを実施

マイナンバーカードの交
付申請に不安がある方のた
めに臨時に次の日程で申請
書の作成サポートを実施し
ます。

日時

9時から17時まで

○2月4日(土)

○2月18日(土)

○2月25日(土)

会場

役場住民課窓口

対象者

○栄町に住民登録がある方

○2か月以内に転出予定が
ない方

○初めてマイナンバーカ
ードを申請される方



持ち物

①マイナンバーカード交付
申請書

※無くしてしまった場合
は、前日までに問合せ先
にご連絡ください。

②顔写真(縦4.5cm×横3.
5cm)

※写真がない場合は当日無
料で撮影します。

問合せ 住民課戸籍住民班

☎33-7704

☎33-7704

☎33-7704

☎33-7704

☎33-7704

65歳以上の高齢者に 生活支援給付金

申請期限

2月28日(火)まで

申請会場

役場5階第1会議室

対象者

①②の要件を満たす方

①申請日および基準日(令
和4年11月1日)時点で

栄町に住民登録のある方

※基準日後に転入された方
は該当になりません。

②昭和33年4月1日までに
生まれた方

支援金

一人当たり5千円

申請方法

世帯主あてに、12月に申
請書を送付していますの
で、添付書類を添えて提出
または郵送してください。

問合せ

福祉・子ども課福祉総務班

☎33-7707



頑張る事業者応援補助金

申請期限

2月28日(火)まで

申請会場

役場5階第1会議室

対象事業者

令和3年度までに町内に
事業所などを有している中
小企業や個人事業主などで
今後も引き続き町内で事業
を行う者

補助対象経費

令和4年1月1日から12
月31日までに要した事業に
係る燃料の経費

交付額

補助対象経費の10%と
し、交付額の上限は20万円

提出書類

【個人事業者】

○令和4年分の収支決算書
の写し(完成していない
場合は、決算見込書)

○営業許可書

○預金通帳の写し

【法人】

個人事業者が提出する書
類の他、次の書類の提出が
必要

○法人事業概況説明書の控え

○令和4年分の損益計算書

問合せ

産業課産業振興班

☎33-7713

☎33-7713

☎33-7713

☎33-7713

☎33-7713

☎33-7713

☎33-7713

☎33-7713

☎33-7713

☎33-7713

☎33-7713

新型コロナウイルスワクチン接種は、 令和5年3月31日(金)まで

希望される方は、早めの接種を

問合せ 栄町新型コロナワクチン接種コールセンター
☎043-223-7206



※厚生労働省の動向により変更される場合があります。

**計画（素案）に対する
意見を募集（パブリック
コメント）**

「ドラマの里活性化計画」の素案に対するご意見を募集します。

- 役場玄関ロビー
- ふれあいプラザさかえ図書室
- 町ホームページ

対象者
○町内に在住・在勤の方
○町内に事業所などを有する方

閲覧期間・募集期間
2月27日(月)から3月12日(月)まで

意見の提出先
企画政策課戦略推進室

※詳細は、町ホームページをご覧ください。
※お電話や口頭でのご意見はお受けできません。

問合せ
企画政策課
戦略推進室
☎33・7773



▲町ホームページ

土曜開庁業務休止のお知らせ

2月11日(土)の土曜開庁業務は祝日のため休止します。

問合せ

☎33・7703 税務課
☎33・7704 住民課

**令和5年度 児童クラブ加入申込みは
2月17日(金)まで**

対象 4月に、町内の小学校に通い(新1年生含む)、保護者の就労などにより、保育を必要とする児童。

加入者負担金

- ①所得などにより負担金が変わります。
- ②夏季については別途費用がかかります。
- ③延長時間帯の利用には別途費用が発生します。(左記の表を参照)

延長料金

延長時間	加入者負担金(月額)
①早朝延長：7時から8時まで(土曜日・休校日)	500円
②夜間延長：18時30分から19時まで	500円

※延長する場合は、延長料金が発生します。

開設場所

場所	クラブ名	定員
竜角寺台小学校内	竜角寺台児童クラブ	30名
安食保育園内	安食児童クラブ	60名
安食台小学校内	安食台児童クラブ	60名
布鎌小学校内	布鎌児童クラブ	30名

開設日 日曜、祝日、お盆、年末年始を除く日

**児童手当の支給日は
2月10日(金)**

令和4年10月から令和5年1月までの4か月分が、支給されます。

支給金額

- 3歳未満 一律15,000円/月
- 3歳以上小学校修了前 10,000円/月
- (第3子以降は 15,000円/月)
- 中学生 一律10,000円/月
- 特例給付(所得制限限度額以上所得上限限度額未満の場合) 5,000円/月

※令和4年6月分より所得上限限度額以上の方は特例給付が廃止となりました。

認定請求

子どもが生まれた方や、町外から転入された方は、忘れずに認定請求してください。
※公務員の方の支給日については、勤務先にお尋ねください。

問合せ

☎33・7707 福祉・子ども課児童福祉班



**Jアラート(全国瞬時
警報システム)による
全国一斉情報伝達試験
を実施**

試験実施日は、防災行政無線から実際に放送が流れます。

試験実施日

2月15日(水) 11時ごろ

対象区域

栄町全域

放送内容

チャイム音のあとに、「これは、Jアラートのテストです。」を3回繰り返して放送されます。

問合せ

☎95・1111 総務課安全対策推進室

町長懇談室

対象

5人以下の町内の団体など(町内在住者)

申込み

2月8日(水)までに申込書を提出。3組(先着順)

日時

2月22日(水)
10時から11時まで
(1組20分以内)

会場

役場3階第2会議室

問合せ

☎33・7773 企画政策課広報広聴班



町ホームページ▶

町・県民税申告、所得税の確定申告が始まります

新型コロナウイルスの感染防止のため、会場は感染対策を行って開設します。混雑回避のため「入場整理券」を配布しますが、会場の混雑状況によっては後日の来場をお願いする場合がありますのでご了承ください。

問合せ 税務課住民税班 ☎ 33-7703

申告が必要な方

下記要件に該当する方は、申告が必要です。期限内（3月15日(水)まで）に申告をしましょう。なお、所得税の確定申告をする方は町・県民税の申告は不要です。

町・県民税の申告	所得税の確定申告
<p>令和5年1月1日現在、栄町に住んでいた方で、次に該当する方。</p> <p>○代表的な例</p> <p>①事業（営業／農業）や不動産などの所得があったが、所得税がかからないため確定申告をしない方</p> <p>②給与および年金受給者で、源泉徴収票に記載された所得控除以外に、扶養控除などの所得控除を追加する方</p> <p>③給与や年金受給者で、その所得以外の合計所得金額が20万円以下の方</p> <p>④給与所得者で勤務先から栄町へ給与支払報告書が提出されていない方（提出の有無については勤務先へお問い合わせください）</p> <p>⑤扶養主の所得が1,000万円を超える配偶者で収入のない方</p>	<p>○代表的な例</p> <p>①各種所得金額の合計額が扶養控除などの所得控除の合計額を超え、計算した結果所得税を納付することになった方</p> <p>②給与の収入金額が2,000万円を超える方</p> <p>③会社から給与を受けていて、かつ、給与所得や退職所得以外の各種所得金額の合計額が20万円を超える方</p> <p>④公的年金などの収入金額が400万円を超える方。もしくは、公的年金等収入金額が400万円以下の方で、かつ、公的年金などに係る雑所得以外の合計所得金額が20万円を超える方</p> <p>⑤医療費控除などにより、源泉徴収された所得税の還付を受ける方</p>

【町による申告の受付】

税目	日時	会場	時間
町・県民税	2月1日(水)から2月15日(水)まで	役場2階税務課	9時から11時まで
町・県民税 所得税	2月16日(木)から3月15日(水)まで	役場5階大会議室	13時から15時30分まで

※土日祝を除く

※会場は8時30分から開場いたします。提出のみの方は8時30分から16時まで受け付けます。

【税務署による所得税の確定申告の受付】

日時	会場	受付時間
2月6日(月)から3月15日(水)まで ※土日祝を除く。 ただし、19日(日)・26日(日)は開場します。	イオンモール成田 2階「イオンホール」	【受付】 9時から16時まで

※入場整理券は、当日会場配布するほか、LINEアプリで事前に入手することが可能です。国税庁LINE公式アカウントを「友だち追加」していただくことで、日時指定をすることができます。



▲
国税庁LINE公式アカウント
「友だち追加」はこちら

役場で相談できない確定申告

次に該当する方は、税務署による申告書作成会場（イオンモール成田）で申告してください。

- ① 営業や農業などの事業収入・不動産収入がある方で収支内訳書を作成されていない方
- ② 青色申告をされる方
- ③ 分離課税（株の譲渡や配当・山林・退職所得）の申告
- ④ 雑損控除を申告する方
- ⑤ 住宅借入金等特別控除を新規で申告する方や認定住宅新築等特別税額控除を申告する方
- ⑥ 令和4年分以外（過年度）の申告
- ⑦ 贈与税や消費税などの国税に関する申告

※この他にも、相談内容によっては、イオンモール成田へご案内する場合がありますので、ご了承ください。

申告に必要なもの

【すべての方が必要なもの】

- マイナンバーカード（お持ちでない方は通知カードおよび「運転免許証などの顔写真付きの身分証明書」）
- 筆記用具
- 計算機



【該当する方だけ必要なもの】

- 給与所得者と年金受給者・・・源泉徴収票
 - 事業所得（営業、農業）や不動産所得のある方・・・収支内訳書
 - 社会保険料控除・寄付金控除を受ける方・・・支払金額がわかるもの
 - 生命保険料控除・地震保険料控除を受ける方・・・控除証明書
 - 障害者控除を受ける方・・・障害者手帳
 - 医療費控除を受ける方・・・医療費控除の明細書（※）
- ※明細書による提出以外は受付られません。ただし、領収書は5年間保存が必要となります。混雑回避のため、明細書は予め自身で作成してからご来場ください。
- 所得税の還付を受ける方・・・申告者名義の銀行（郵便局）口座番号がわかるもの

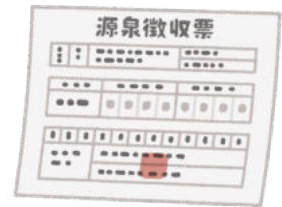

ふるさと納税をされた方へ

ワンストップ特例の申請をした方が確定申告をする場合、ふるさと納税の全ての金額を寄付金控除額の計算に含めて申告してください。

電子申告（e-Tax）のおすすめ

自宅からいつでも申告可能なe-TAXによる申告をお勧めします。

「自宅からのe-Tax」5つのメリット！

<p>税務署への持参</p> <p>不要</p>	<p>印刷・郵送代</p> <p>不要</p>	<p>添付書類</p> <p>不要*</p> <p><small>※一部の書類は除きます</small></p>
<p>確定申告期間の利用可能時間</p> <p>24時間* いつでも</p> <p><small>※メンテナンス時間を除きます</small></p>	<p>還付金</p> <p>早期還付</p>	<p>3週間程度で還付！</p> <p>書面提出の場合は 1か月～1か月半程度で還付</p>



▲詳しくは、国税庁 HP

郵送でも提出できます

● 町・県民税の申告書

〒270-1592 栄町安食台 1-2 役場税務課住民税班 ☎ 33-7703

● 所得税の確定申告書

〒286-8501 成田市加良部 1-15 成田税務署 ☎ 28-5151（自動音声案内）



成人歯科健診

対象者 令和5年3月31日までに、41歳・51歳・61歳・71歳になる方
内容 口腔診査、歯科保健指導など
費用 無料（要受診券）
手続き ①申込み

健康介護課⑤番窓口で申し込み、受診券を受領してください。
 または、町ホームページからお申し込みください。▼



②申込み後 協力歯科医院へ予約し、受診券を持って3月末までに受診してください。

在宅訪問歯科診療

町では自宅で歯の治療が受けられる在宅訪問歯科診療を実施しています。
 寝たきりなどで、歯科医院に行けずお困りの方、歯科医師がご自宅に往診します。
対象者 栄町在住で寝たきりなどの理由で通院が困難な方
内容 入れ歯、むし歯の治療、口腔ケアなど
治療費 自己負担（保険診療）

特定健診・後期高齢者健診・人間ドックは受診しましたか？

年に1度は生活習慣病のチェックを。
 ～ご自身の健康そして大切な方のために、ぜひ受けましょう～



問合せ 健康介護課健康推進班
 ☎ 33-7708

町の歯科事業協力歯科医院一覧
 ・勝田歯科医院
 ・岸歯科医院
 ・清河歯科医院
 ・福島歯科医院
 ・ミモト歯科医院
 ・竜角寺歯科医院
申込み・問合せ
 ☎ 健康介護課健康推進班
 ☎ 33-7708



	対象者	内容	料金	備考
特定健診・後期高齢者健診	【特定健診】 栄町国民健康保険加入の40歳から74歳 【後期高齢者健診】 後期高齢者医療制度加入者	問診・身体測定・血液検査・尿検査・血圧測定・内科診察	【特定健診】 1,360円 【後期高齢者健診】 無料	個別健診は、北総栄病院・牧の里クリニック・印西総合病院へご予約ください。 ※再発行希望者は、お問い合わせください。
短期人間ドック	【特定健診】 栄町国民健康保険加入の30歳から74歳 【後期高齢者健診】 後期高齢者医療制度加入者	人間ドック基本検査	自己負担3割 (町7割助成) ※婦人科・胃内視鏡オプションは7割助成、脳検査は5割助成	詳細は、お問い合わせください。

**高齢者肺炎球菌ワクチン
 予防接種（一部町助成）
 3月31日（金）まで**

対象者 令和5年3月31日までに、65歳・70歳・75歳・80歳・85歳・90歳・95歳・100歳になる方で、肺炎球菌ワクチンを受けなかったことがない方
自己負担金 3,570円
 ※対象者には令和4年4月に問診票などを送付しています。
 ※既に接種されている方は対象外となります。また、期限を過ぎると全額自己負担となります。

問合せ 健康介護課健康推進班
 ☎ 33-7708

**妊婦・子ども
 インフルエンザワクチン
 接種費用の一部助成の
 申請は3月4日（土）まで**

期限を過ぎますと受付できませんので、早めの申請をお願いいたします。
 詳しくは、町ホームページを
 確認ください。▼



問合せ 福祉・子ども課
 子育て包括支援室
 ☎ 37-7185

どなお困り事もお任せ下さい!

- 不用品処分のお手伝い
- 引越しのお手伝い
- 家具の組み立て・荷物の移動
- お掃除・片付け
- 草刈り・庭仕事
- 各種代行・その他お困り事

24時間
 365日
 対応



便利屋! お助け本舗 千葉安食店
 ☎ 0120-187-365

安食りんどうホール

「あんしんの会」会員募集中

※会員様は初回入会金¥5,000のみ
 (プラン内容、式場使用料等様々なサービスが受けられます)

【霊安室完備】

※ご自宅にご安置できない等、当ホールでお預かりする事が出来ます
 ホール葬のみならず 公営斎場葬・寺院葬・自宅葬 承ります
 住所 印旛郡栄町安食3784-1(栄中学校下)
 電話 0476-95-4444

24時間受付中

栄町農業ふれあいセンター ドラムふれあい農園 の利用募集

新たに農園を利用したい方へ
各施設、若干の空き区画
がありますので、お問い合わせ
をさせていただきます。
※詳細は、ホームページを
ご覧ください。



▲町ホームページ

各施設の概要

○栄町農業ふれあいセンター
利用資格 町内在住・在勤者
所在地 麻生461番地
使用料 1区画920円/月
施設概要 管理棟兼休憩
所、テーブル・長椅子
を備えた屋外休憩施設、
水道、トイレなど

○ドラムふれあい農園

所在地 龍角寺字円城寺地先
使用料 1区画520円/月
施設概要 水道、トイレ、
備品ロッカーなど

問合せ 産業課農政推進班
☎ 33・7713



県立栄特別支援学校を紹介します!

栄特別支援学校は、近隣の特別支援学校の児童生徒数の増加に伴い、平成29年に旧栄東中学校の跡地に開校しました。現在、小学部60名、中学部41名、高等部58名、計159名の児童生徒が、栄町や成田市から通って学んでいます。

小学部では、竜角寺台小学校との学校間交流を開校2年目から行い、一緒にゲームなどしていましたが、コロナ禍ではビデオを交換して交流しました。今年度は、本校のクイズ形式の学校紹介、小学校のダンス発表をオンラインで行いました。

中学部では毎年、竜角寺台コミュニティーホールの花壇に花苗を植える活動をしています。作業学習の園芸班で育てたパンジーや日々草を地域の方と一緒に植えています。

高等部では、今年度は地域貢献活動として、竜角寺台コミュニティーホールの清掃や房総のむらの除草作業を行いました。県の清掃検定で習得した技能を生徒が地域で発揮し、よい経験となりました。

障害者スポーツ振興として、校内Tスロー大会で全児童生徒がパラスポーツに親しんだり、職員が小中学校でポッチャの講師を務めたりしています。

本校は、今年度からコミュニティ・スクールになりました。学校教育目標「生きる力を育てる」～地域力を活かして～の実践・教育活動の充実を目指して、地域とのかかわりをさらに深めていきたいと思っています。

問合せ 栄特別支援学校 ☎ 80-2500



花植活動の様子



Tスロー大会の様子

水まわりでこまったらまずお電話を!



- ★水まわりのトラブル
排水つまり、トイレつまり、水漏れ
- ★リフォーム
システムキッチン、ユニットバス、床暖房
- ★器具の取替・修理
蛇口、流し台、洗面台、便器、給湯器

水をベースに住まいの快適を考える水まわりのリフォーム店

リフォームスタジオ オオイシ

印旛郡栄町請方1019.3

携帯090-3406-2805 ☎ 0476-95-1840

住宅・店舗 新築

耐震改修

水回り改修

明治25年・地元栄町で創業、四代128年

高野内建設(株)

栄町安食2481-15 ☎ 95-0217

<http://www.takanouchi-kensetu.jp>

Panasonic
リフォームClub

PanasonicリフォームClub

印西市小林2523-1 ☎ 97-0800

h.t@takanouchi-kensetu.jp

2023 リバーサイドさかえドラムマラソンを開催

2月19日(日)リバーサイドさかえドラムマラソンが3年ぶりに開催されます！今回は北海道など全国各地から約2,300名の参加が予定されています。ランナーの皆様に温かい声援をお願いします。

また大会当日は、下記のとおり交通規制を行うため、交通渋滞が予想されます。誘導員の指示に従い通行または迂回をお願いします。ご迷惑をお掛けしますが、ご理解ご協力をお願いいたします。

問合せ マラソン実行委員会 (生涯学習課) ☎ 95-1112

ふれあいプラザさかえ 休館のお知らせ

2月19日(日)は、全館休館となります。ご利用のお客様には大変ご不便をお掛けしますが、ご理解ご協力をお願いします。

- ・ふれあいプラザさかえ全館
- ・ふれあいプラザさかえ図書室
- ・住民活動支援センター
- ・ねむの木レストラン
- ・キッズランド
- ・子育て包括支援センター

※図書の返却は、ふれあいプラザさかえ窓口で(13時まで)

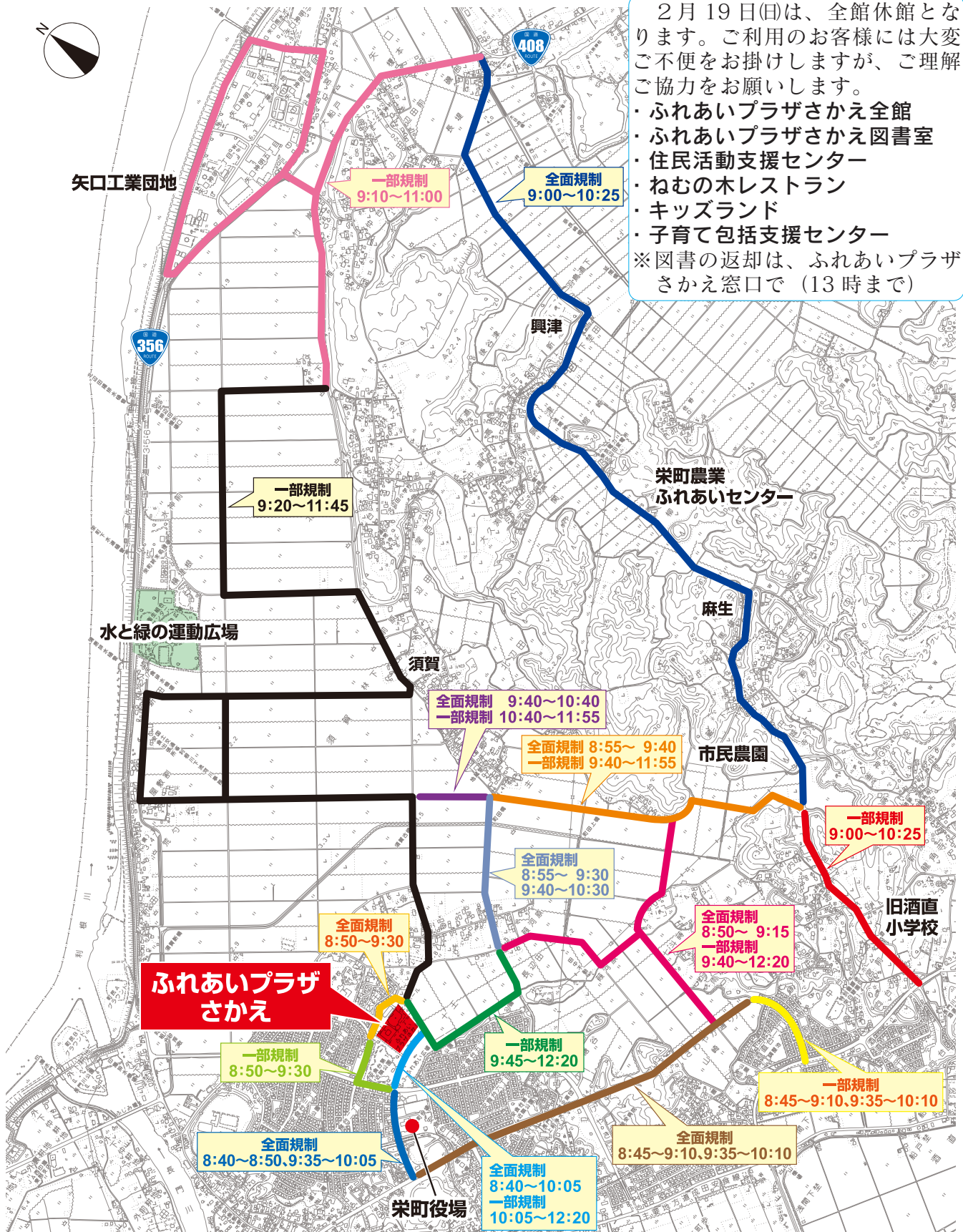

あつまれ！ 龍夢（ドラム）くんの誕生日会

HAPPY BIRTH DAY

ドラムの里
コスプレの館
☎ 85-8155

今月の休館日
6日(月)・7日(火)
13日(月)・20日(月)
27日(月)

2月26日(日)は町のイメージキャラクター龍夢の誕生日です。これを記念してドラムの里で誕生会を行いますので、みなさんで龍夢をお祝いしましょう。

当日は、龍夢のぬり絵を提出するとプレゼントがあります。また、簡単工作体験や、甲冑の試着を無料で体験も楽しめます。

日時 2月26日(日)
10時から12時まで
会場 ドラムの里
(ウッドデッキ)



▲ドラムの里

内容

- ・ぬり絵作品の掲示
- ・龍夢と記念撮影
- ・簡単工作体験（2歳以上から就学前のお子様先着80名様限定）
- ・佐倉藩武家文化保存会による甲冑の試着体験

その他 ぬり絵の台紙の配付場所は次のとおり。

- ①町内の保育園・幼稚園に事前配布
- ②コスプレの館および産業課窓口
- ③ドラムの里ホームページより印刷

作品の優劣はつけません。自由にぬり絵を楽しんでください。出来上がった作品の裏面に名前を記入し、当日、会場の受付へ提出してください。

なお、提出された作品は1か月程度ドラムの里内に掲示する予定です。



問合せ コスプレの館 ☎ 85-8155



Bookmarks

『お探し本は図書室まで』

蔵書点検による休室 **2月19日(日)から24日(金)まで**

ふれプラ図書室からのご案内

開室時間 9時から17時まで

問合せ 生涯学習課 ☎ 95-1112



▲図書室
QRコード

休室中の本の返却は、ふれあいプラザさかえ1階の受付窓口でお預かりします。蔵書点検では、図書が無くなっていないか、置かれている場所が正しいかなどを点検しています。その他にも書庫内図書の整理作業など日常ではできない作業を行います。

図書室を快適に使っていただくためには欠かせないプロセスですので、ご不便をおかけしますが、ご理解とご協力をお願いします。整理整頓された図書室にご期待ください。



今月の新刊

ワンダーランド急行
荻原浩／著 日経BP日本経済新聞出版



ある朝通勤と反対方向の電車で魔が差して乗ってしまった。山の中をさまよい戻ってくると、誰もマスクをしていない！似ているがここは私の世界じゃない。異世界に迷い込んだ男の物語。

白い闇の獣
伊岡瞬／著 文藝春秋



少女・朋美が誘拐され、殺された。捕まったのは少年3人。だが少年法に守られ4年後、犯人の1人が転落死、朋美の父が復讐に動いたのか？”慈悲なき世界”に生きることの意味を問う、著者集大成！

罪の境界
薬丸岳／著 幻冬舎



「約束は守った…伝えてほしい…」無差別通り魔事件の被害者飯山晃弘の最期の言葉。重傷を負った明香里を助け身代わりとなって死んでしまった飯山の言葉を伝えるために彼の人生を辿り始める…。

みんなで取り組む SDGs vol.7

問合せ 企画政策課戦略推進室
☎ 33-7773



SDGsとは、日本語では「持続可能な開発目標」と呼ばれる国際社会共通の目標です。町では、町民・事業者・団体などへの普及啓発や連携を通じてSDGsの取組を推進していきます。このコーナーでは、SDGsの目標1から目標17まで、みんなでできることを紹介していきます。

目標 12 つくる責任 つかう責任



限りある資源を利用して、これからも私たちが暮らしていくために、持続可能な生産と消費を実践することを目指します。

栄町の主な取り組み

- 「生ゴミ減量化機器等購入設置助成金制度」生ごみ減量化機器等購入費用の一部を助成します。(環境協働課)
- 「資源回収運動奨励金制度」再生可能な有価物の資源化とごみの減量化を図るため奨励金を交付します。(環境協働課)



考えてみましょう！
私たちができること

- リデュース (Reduce: ごみを減らす)、リユース (Reuse: 何回も繰り返し使う)、リサイクル (Recycle: 資源として再利用する) の3つのRに取り組み、ごみを減らしましょう。

目標 13 気候変動に具体的な対策を



気候変動とその影響に立ち向かうため、具体的な対策を取ることを目指します。気候変動の原因と考えられる温室効果ガスの排出を減らしていくことが、地球温暖化を防止する有効な手段といえます。また、気候変動によって頻発することが心配される大規模な災害に対する備えも大切です。

栄町の主な取り組み

- 「住宅用脱炭素化促進設備等設置費補助金制度」地球温暖化防止のため、家庭用燃料電池システム設置や窓の断熱改修などの費用の一部を助成します。(環境協働課) ※目標7を再掲
- 役場庁舎などでは、職員のクールビズやウォームビズによるなるべく冷暖房機に頼らない取り組みをしています。



考えてみましょう！
私たちができること

- 冷房の温度を1℃高く、暖房の温度を1℃低く設定しましょう。
- 防災の手引き (ハザードマップ) を日頃から確認し、いざという時の災害に備えましょう。

目標 14 海の豊かさを守ろう



海洋汚染や水産資源の過剰利用に直面する海と海の資源を、持続可能なかたちで保全し、大切に利用していくことを目指します。

栄町の主な取り組み

- 公共下水処理施設を計画的に更新し、下水処理能力の維持を図っています。(下水道課)
- 家庭排水による水質汚濁を改善するため、単独処理浄化槽やくみ取り式から合併処理浄化槽に転換する場合の費用の一部を助成します。(環境協働課)



考えてみましょう！
私たちができること

- 海や河川でのレジャーを楽しむ際は、ごみを持ち帰りましょう。
- 水産物の購入には、水産エコラベルを確認しましょう。(持続可能な方法で獲られた水産物を示すMSC認証、持続可能な方法で養殖された水産物を示すASC認証、日本発のMEL認証(漁業・養殖)があります。)

栄町消防出初式

消防職・団員が一堂に会する新春恒例の栄町消防出初式が1月7日に、ふれあいプラザさかえ文化ホールにおいて開催されました。式典では、消防職・団員の長きにわたる功績に対して、千葉県知事表彰をはじめとする各表彰が行われました。

また、町長より、消防協力者へ感謝状が贈呈されました。

消防協力者

(写真右から)

- 齊藤 博之 様
- 竜角寺台自治会 様
- 安食台2丁目自治会 様
- 菊野 健一 様 (欠席)
- 伊藤 一磨 様 (欠席)
- 高橋 康雄 様 (欠席)



問合せ

消防総務課総務班
☎ 95-8980

栄町を守るには
あなたの力が必要です!!

栄町消防団員募集!

消防団員は、普段一人一人がそれぞれの職業に従事しながら、「自らの地域は自ら守る」という郷土愛護の精神に基づき、火災発生時の消火活動や各種災害に備えて訓練を実施しています。

また、女性部や少年消防団も応急手当や火災予防の普及啓発など町の安全・安心のために活動しています。

興味のある方は、お問合せください。

主な活動内容

- 基本訓練 (規律訓練など)
- 視察研修 (防災センターなど)
- 消防団事業への参加 (操法大会・出初式など)

栄町消防公式Instagramを開設!!

消防職・団員の活動や訓練その他のイベントについて情報を発信しています。興味のある方は、下記広告欄「Instagram」消防公式からフォローをお願いします。



▲消防団員募集



▲女性消防団員募集



▲少年消防団員募集

問合せ 消防総務課総務班 ☎ 95-8980

栄町まちづくり大学
災害コーデイネーター
を養成

栄町まちづくり大学では、「元氣な栄町」を支える人づくりを進めるため、身近な課題をテーマにした学部を開設して受講生を募集し、地域活動に役立つ講座を行っています。

令和4年度は、近年多発している災害時の避難所運営に携わる人材の育成を目指して、「防災学部」を開校し、災害対策に関する講義や避難所運営に関する演習など8回の講座を行い、12月18日の閉校式において10名の方が、修了証書の授与とともに千葉県災害対策コーデイネーターの登録を行いました。

問合せ
栄町まちづくり大学事務局
(環境協働課内)
☎ 33-7710



栄町公式
sakae_town

消防公式
sakae119

皆さんからのフォローやいいね!お待ちしております!

TOTO水彩工房 成田日赤前店

成田市飯田町177-25 ☎0120-37-9519

- * 器具の交換修理やリフォーム、お困り事を解決致します。
- * ご家族や環境に合った、快適・安心・エコな住まいをご提案します!
- * 住宅のご相談やご不満、お気軽にお問い合わせ下さい。



有限会社 桜井管商店
成田北434
TEL: 0476-95-1919
http://951919.jp

地域密着リフォーム工事店 困ったを解決

第92回印旛郡市駅伝競走大会 栄中女子チームが入賞 県大会へ出場!

12月11日、佐倉市の岩名陸上競技場をスタート・ゴールに「第92回印旛郡市駅伝競走大会」が行われ、栄町からは一般の部と中学生女子の部で参加し、栄中女子チームが21チーム中5位に入賞し、2月11日(土)に千葉県立柏の葉公園で開催される「千葉県中学校新人駅伝大会」に出場することになりました。

おめでとうございます。

問合せ 生涯学習課スポーツ振興班
☎ 95-1112



第41回千葉県スポーツ少年団卓球大会 栄卓球スポーツ少年団優勝!

12月10日、柏市沼南体育館で卓球大会が開催され、栄卓球スポーツ少年団が出場し、優秀な成績を収めました。

おめでとうございます。

バンビ(1・2年生)男子の部

優勝 堀越 圭さん(安食小2年)

ホープス(5・6年生)女子の部

優勝 青野 志歩さん(安食台小6年)

準優勝 水野 珠里さん(安食小5年)

第3位 池田 琴音さん(安食台小6年)

第3位 麻生 七愛さん(安食台小5年)

問合せ 生涯学習課スポーツ振興班
☎ 95-1112



堀越さん



麻生さん、池田さん、水野さん、青野さん

さかえスポーツフェスタが開催

12月17日、バレーボール教室と卓球教室、18日にバスケットボール教室と陸上教室が栄中学校で行われました。

ヨーコ・ゼッターランドさんをはじめ、オリンピックや世界大会などで日本代表選手として活躍したトップアスリートを招き、栄中学校や近隣中学校の生徒が直接指導を受けました。

問合せ 生涯学習課スポーツ振興班
☎ 95-1112



▲小畑亜章子さん



▲ヨーコ・ゼッターランドさん



▲秋葉麻帆さん



▲森園美咲さん



▲井上将憲さん

「社会を明るくする運動」千葉県作文コンテストで入賞！

犯罪や非行のない地域社会づくりを目的とした「社会を明るくする運動」千葉県作文コンテストにおいて、中学生の部の応募が11,161点の中で優秀な成績を収めました。

おめでとうございます。

千葉県保護司会連合会長賞

「ながら見守り隊への感謝」

甲斐 みのりさん（栄中1年）

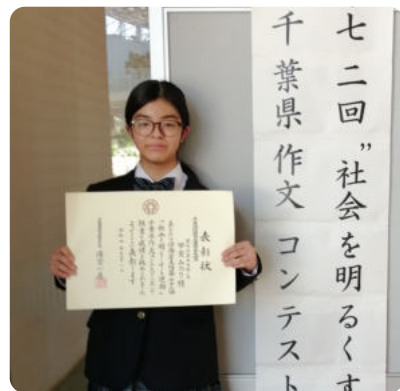

問合せ 福祉・子ども課福祉総務班 ☎ 33-7707

「税についての作文」コンクールで入賞！

令和4年度中学生「税についての作文」コンクールが開催されました。

このコンクールは昭和42年から毎年続いており、中学生が税を正しく理解し、税の重要性を感じることを目的で行われ、多くの応募の中で優秀な成績を収めました。

おめでとうございます。

栄町長賞

「税金のメリット・デメリット」

猪熊 美咲さん（栄中3年）

成田酒類業懇談会会長賞

「税と税とで結ばれている日本」

松島 義仁さん（栄中3年）



猪熊さん

松島さん

問合せ 学校教育課学務指導班

☎ 33-7717

多額のふるさと応援寄附金を いただきました

成田ヒルズカントリークラブ株式会社 CEOの「森 文徳様」より個人として、3,400,000円のふるさと応援寄附金をいただきました。

ご厚意に感謝し、いただいたご寄附は栄町発展のため、有効に活用させていただきます。

ありがとうございました。

問合せ 企画政策課企画班 ☎ 33-7773

永年勤続民生委員児童委員表彰

主任児童委員の齋藤純子さん（酒直台）が、20年以上の永きにわたり活動されたことに対し、全国民生委員児童委員連合会長から、永年勤続功労者として表彰されました。

おめでとうございます。

問合せ 福祉・子ども課福祉総務班

☎ 33-7707



日本食研グループ社員様から募金の贈呈

今年度も日本食研グループ千葉本社を中心とした社員の皆様から「歳末たすけあい運動の募金」が12月22日に贈呈されました。

お預かりした募金は、地域福祉向上のために大切に活用させていただきます。

ありがとうございました。



問合せ 栄町社会福祉協議会

☎ 95-1100

株式会社ナリタヤから寄附金の贈呈

株式会社ナリタヤ様から30万円の寄附金が12月13日に贈呈されました。この度のご寄附は、株式会社常陽銀行の寄贈サービス付私募債「社会貢献応援債」を用いたものです。

いただいたご寄附は、地域福祉事業に有効に活用させていただきます。

ありがとうございました。

問合せ 栄町社会福祉協議会

☎ 95-1100

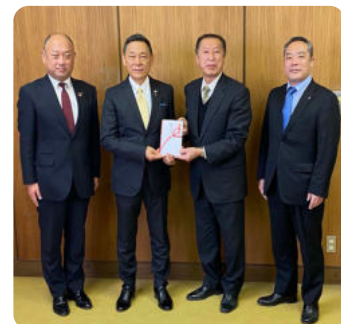



問合せ
 子育て包括支援室 ☎ 37-7185
 (ふれあいプラザさかえ内1階)
 開設時間 9時から17時15分まで

今月の休館日
 5日(日)・6日(月)・12日(日)
 13日(月)・19日(日)・20日(月)
 24日(金)・26日(日)・27日(月)

幼少期から始める性教育

幼少期から始める「性教育」は世界中で取り組まれており、子どもの心と体を守る「命の教育」です。体や健康、安全のこと、自分らしくあることなどが含まれます。ありのままの自分を受け入れて大切に思える心を育てることが、相手の気持ちや体、命を大切にすることにつながります。幼いころから家庭で少しずつ取り組んでいくことが大事です。

どんなタイミングで、何を伝える？

普段の生活の中で性教育について伝えるチャンスは沢山あります。



○おむつを替えるとき、お風呂で

「きれいになったね。さっぱりしたね。」と声をかけながら行うことで、感情表現の方法と、自分の身体を清潔にして大事にする事の重要性を学びます。成長とともに、性器や自分の身体の洗い方、大人と子ども、男の子と女の子の身体の違いを教えましょう。

○プライベートゾーンの理解

プライベートゾーンとは、水着で隠れる部分(胸、おしり、性器)と口を指します。自分の身体の大切なところで、必要な場合をのぞいて誰かが自分の同意なく見たり触ったりしてはいけないところです。そのことを幼児期から繰り返し伝えることで、性被害などの危険を回避するだけでなく、自分の身体や周りの友達の身体も大切に思う気持ちを育みます。

○おもちゃや持ち物を選ぶ時

男の子・女の子のあるべき姿は一つではなく、その子の選択を受け止めましょう。

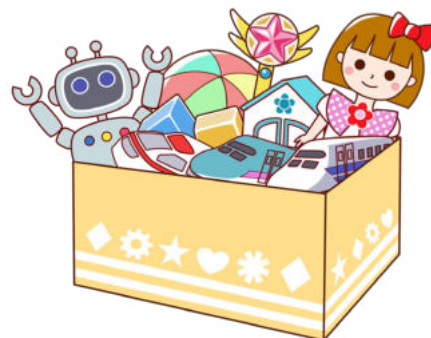

○子どもから命の誕生や性に関する疑問を投げかけられた時

「赤ちゃんはどうやってできるの？」などと聞かれたら、それは「困った」ではなく、「チャンス」です。幼いころから、子どもの質問に冷静に答え、正しい情報を伝えることで保護者が信頼できる情報源や相談相手となります。答えに困ったときは、「いい質問だね！」と伝え、調べて答えることを伝えましょう。では具体的に、どうやって伝えればいいのか？そういう話はどうしたらいいかわからない…と思われた方は、ぜひ、栄町子育て包括支援センターにご相談ください。具体的な対処方法や伝え方について、専門職がお答えします。



今月の龍夢っ子

みちゆ
志真 実千結ちゃん(令和元年12月生まれ)

ゆつき
佑津季ちゃん(令和3年11月生まれ)

おしゃべりとアンパンマンが大好きな姉と、好奇心旺盛で食いしん坊な妹の愉快的な姉妹です。2歳しか変わらないので、おもちゃやお菓子の取り合いは日常茶飯事ですが、実千結がお姉ちゃんらしく佑津季に接しているのを見ると、成長を感じ嬉しく思います。これからものびのびと笑顔いっぱい大きくなってほしいです。



♡♡ パパとママに聞いてみました!! ♡♡

Q お気に入りの絵本は何ですか。
 A 実千結は「ふみきりくん」で、お外で踏切をみかけると「お仕事ががんばってるね」と手を振っています。佑津季はお姉ちゃんが読んでいる絵本に横からちょっかいを出すのが好きです。

**開館時間 / 9時～12時
13時～16時**

今月の休館日
6日(月)・12日(日)・13日(月)
16日(木)午後休館 ・19日(日)
20日(月)・24日(金)・27日(月)



キッズランドは、子育て中の方が、情報を交換したり、子育ての悩みを話すなど、親子で楽しく過ごせる施設です。

キッズランドおよび子育て相談などは、栄町公式アカウントLINEから予約できます(一部の日程を除く)。初めての方もお気軽にご利用ください。

LINE QRコード



おはなしのくに
「図書室ボランティアおはなしの会」によるお話をキッズランドで行います。
絵本やパネルシアターなどで楽しい時間を過ごしましょう。
日時 2月25日(土)
11時45分から12時まで

わくわくタイム
親子でできるヨガ
室内で体を動かして遊びましょう!
日時 2月16日(木) (要予約)
① 9時から10時15分まで
② 10時30分から12時まで
会場 キッズランド

すこやかタイム
お子さんの身長・体重の計測、健康相談ができます。
日時 2月7日(火) (要予約)
① 9時から10時15分まで
② 10時30分から12時まで
会場 キッズランド
※次回は3月7日(火)を予定

子育て支援センター「さくらんぼ」安食保育
園内 ☎ 80-11885
○ホップステップさくらんぼ
1・2歳児のお友だちとこの保護者を対象にした時間です。
日時 2月3日(金)
10時30分から

※新型コロナウイルス感染防止のため、状況によっては中止となる場合があります。

園庭開放
幼稚園の園庭を開放しています。
日時 毎週金曜日
10時から12時まで
会場 園庭

わんぱくクラブ
ながと幼稚園
☎ 95-0751
日時 2月24日(金)
10時30分から
内容 おひな様製作

〇ニコニコタイム
日時 2月15日(水) (要予約)
10時30分から
内容 マタニティクラス
妊婦の方や0歳児とその保護者を対象にした交流の場です。
日時 2月24日(金)
10時30分から

〇プチさくらんぼ
未就園児対象にふれあい遊びなどをします。
日時 2月15日(水) (要予約)
10時30分から
内容 節分(豆まき)

〇救急救命士さん講座
緊急時の対応など、消防署見学の場
日時 2月28日(火)
10時から12時まで
対象者 町内在住の子と保護者
会場 消防署

はっぴいルーム
○栄養士さんとお話ししましょう
日時 2月17日(金)
10時から12時まで
対象者 町内在住の子と保護者
会場 竜角寺台コミュニティホール

子育て磨き塾プラス

日々の子育てに取り入れられる親と子のふれあい遊びを体験できます。
日時 2月23日(木)
10時から11時30分
会場 キッズランド
講師 コーチングバリユー協会 専任 コーチ 大羽 瑠美子氏

子育て包括支援室
申し込み・問合せ 10組(要予約) 福祉・子ども課 子育て包括支援室 ☎ 37-7185
対象者 親子体操・ふれあい遊び 0歳から就学前の子と保護者
講会場 キッズランド
日時 2月23日(木) 10時から11時30分
講師 コーチングバリユー協会 専任 コーチ 大羽 瑠美子氏

子育て包括支援室
申し込み方法 栄町公式ライン ☎ 37-7185
問合せ 福祉・子ども課
対象者 町内在住の子と保護者
日時 2月28日(火) 10時から12時まで
会場 消防署

健康インフォメーション

問合せ 子育て包括支援室 ☎ 37-7185
健康介護課健康推進班 ☎ 33-7708

健診名	月日	会場	問合せ	対象者	内容
はみがきレッスン(予約制)	2月7日(火)	キッズランド	健康介護課健康推進班	未就学のお子さんとそのご家族	お口の健康チェック・相談
3～4か月乳児相談	2月14日(火)			令和4年9月/10月生まれの子	身体測定・医師診察/保健・育児相談/ブックスタート
2歳児歯科健康診査	2月2日(木)	ふれあいプラザさかえ3階大会議室	子育て包括支援室	令和3年1月/2月生まれの子	歯科診察/身体測定/保健・栄養・歯科相談
3歳児健康診査	2月16日(木)			令和元年9月/10月生まれの子	内科・歯科診察/尿検査/身体測定/保健・栄養・歯科相談

※予約制となっていますので、検診などの個別通知をご確認ください。
※新型コロナウイルス感染拡大防止のため、状況によって変更となる場合があります。



栄町健康チャレンジ事業②

風しんを理解しましょう

2月4日は風しんの日



風しんの流行は突然やってきます。
それは今年かもしれません。

生まれてくるすべての赤ちゃんのため
風しんの抗体検査を受け、抗体がない方は
予防接種を受けましょう。



風しんは、感染症です。感染者の咳やくしゃみ、会話などで飛び散る飛沫を吸い込んで感染します。大人がかかると、重症化する場合があります。

妊婦（とくに妊娠初期）が風しんにかかると、赤ちゃんにも感染し、耳が聞こえにくい、目が見えにくい、生まれつき心臓に病気がある、発達がゆっくりしているなど「先天性風しん症候群」という病気にかかってしまうことがあります。

昭和37年4月2日から
昭和54年4月1日生まれ
の男性の方

女性は妊娠前に
妊娠中は、風しんの予防
接種が受けられません

妊婦の配偶者は
妊娠を希望する
女性の配偶者は

風しん抗体検査を検討しましょう

上記の年代の方は、風しん抗体検査と予防接種が無料で受けられます。
問合せ 健康介護課健康推進班 ☎33-7708

妊娠を希望する女性と配偶者の方、妊婦の配偶者は、風しん抗体検査と予防接種費用の補助があります。
※風しん抗体検査は同居家族も補助の対象となります。
問合せ 福祉・子ども課子育て包括支援室 ☎37-7185



昭和37年4月2日から昭和54年4月1日生まれの男性は、風しんの抗体が不足している可能性があります。周囲に風疹の感染を拡大させる可能性があります。この期間に生まれた男性には、風しん抗体検査及び予防接種を無料で受けられるクーポン券を送付済みです。無料で受けられる期間は、令和6年度末です。

管理栄養士おすすめ
健康レシピ



健康介護課健康推進班
☎33-7708

免疫力アップで感染症予防！「キムチ納豆丼」

●材料（2人分）
納豆1パック キムチ80g ごま油小さじ1
卵黄2個 長ねぎ適量 ご飯300g

- 作り方
- ①納豆と付属のタレを混ぜ合わせる。
 - ②キムチを軽く切り、①、ごま油と混ぜ合わせる。
 - ③器にご飯を盛る。その上に②を乗せ、さらに卵黄を1個乗せる。
 - ④長ねぎを斜め薄切りにし、③の上にかける。



1人分エネルギー：352キロカロリー 食塩：1.2g
●腸内には、たくさんの免疫細胞があります。キムチや納豆などの発酵食品を取り入れて腸内環境を整えることで、免疫力をアップしましょう。

生涯学習情報

☎95-1112

【開館時間】9時～21時
図書室は17時まで

ふれあいプラザさかえ

今月の休館日

6日(月)・12日(日)・13日(月)
19日(日)・20日(月)・24日(金)
27日(月)※休館日や開館時間を変更する
場合があります。令和5年度学校開放事業
利用団体登録申請受付

4月1日(土)から町内の小・中学校の体育館および町民体育館をスポーツなどで利用したい団体(5名以上)は、申請をお願いします。

また、町民酒直体育館および町民北辺田体育館は、定期利用以外の一般利用を4月1日(土)より再開します。利用を希望する方は、お問い合わせください。

申請受付 2月8日(水)まで

9時から17時まで

問合せ 生涯学習課スポーツ振興班
☎95-1112栄町健康チャレンジ事業⑩
軽スポーツ教室

日時 2月11日(土)

9時30分から11時30分まで

会場 安食小学校 体育館

参加費 無料

定員 先着順

10歳代から50歳代 10名

60歳以上 20名

内容 ボッチャ・ピククルボール
持ち物 マスク、上履き、タオル、
飲み物など

申込み 2月9日(木)まで

9時から17時までに電話にて

問合せ 生涯学習課スポーツ振興班
☎95-1112

お詫びと訂正

広報さかえ1月号5ページの「ちば文化資産」～栄町からは4候補がエントリー～の記事について、誤りがありました。お詫びして訂正します。・【栄町関係の追加候補】の「印旛沼龍神伝説を伝える三寺(龍角寺、龍腹寺、龍尾寺)のNo誤: No85

正: No82

・投票方法の閲覧先

誤: 投票方法のQRコード

正: 栄町LINEにて正しいURLを
1月4日(木)に配信しました。

インフォメーション

お知らせ・募集など

いにしへの道をたどって
～安食からなりた道を歩こう～日時 2月25日(土)9時出発
雨天中止

(態度決定は24日(金)15時)

集合 JR 安食駅北口8時30分

コース JR 安食駅→成田山新勝寺

定員 先着50名

参加費 500円(保険代含む)

※当日徴収

申込先 2月22日(水)まで

・ふれあいプラザさかえ窓口

・のら里くら里健康ウォー

キング事務局☎95-7247

✉tsukada@w.email.ne.jp

主催 のら里くら里健康ウォーキングの会

後援 栄町教育委員会

問合せ 中澤 ☎090-3406-4771

または事務局(塚田)☎95-7247

第29回栄町さざんかクラブ
ふれ愛グラウンド・ゴルフ大会

日時 3月8日(水)

受付 8時から

開会式 8時30分から

会場 安食台第一近隣公園

対象 60歳以上

参加費 会員は負担なし

非会員は500円

申込み・問合せ 2月15日(木)まで

栄町さざんかクラブ連合会事務局

(福祉・子ども課福祉総務班)

☎33-7707

千葉県立栄特別支援学校
作業製品販売会

高等部

2月10日(金)10時から15時

ユアエルム成田店

中学部

2月17日(金)10時から12時

ボンベルタ成田

問合せ 千葉県立栄特別支援学校

☎80-2500



▲高等部の作品

成田空港で働きませんか？

成田空港合同企業説明会・空港見学会

日時 2月6日(月)

午前の部: 10時から12時

(受付9時30分から)

午後の部: 13時から16時

(受付12時30分から)



▲詳細

会場 幕張メッセ国際会議場2F

国際会議室

対象者 年齢・性別・経験不問

主催 成田国際空港株式会社

問合せ 成田空港合同企業説明会事務局

✉jobfair@gpa-net.co.jp

成田赤十字病院
公開健康講座

日時 2月22日(水)

14時から15時30分まで

会場 赤坂ふれあいセンター大会議室

ボンベルタ成田店アネックス館B棟2階

テーマ 坐骨神経痛との付き合い方

～足の痛み・しびれ神経痛かもしれ

ません～

講師 成田赤十字病院整形外科医師

沖松 翔 氏

定員 60名

※ You tube でライブ

配信も行います。

参加費 無料

申込み・問合せ 成田赤十字病院社会課

☎22-2311



▲申込み

自衛官の募集

医科・歯科幹部

応募資格 医師・歯科医師の免許取得者

募集期間 6月8日(水)まで

試験日 6月23日(金)

自衛官候補生

応募資格 18歳以上33歳未満の方

申込み 通年

試験日 受付時にお知らせ

※各募集に係る詳細な内容については、

お問い合わせください。

問合せ 自衛隊成田地域事務所

☎22-6275

無料就労相談(要予約)

～就職に悩むあなたの力になりたい～

日時 2月16日(木)

13時から17時まで

会場 ふれあいプラザさかえ

2階会議室①

対象 15歳以上49歳までの方と

その家族。自立(就労)に悩みを抱

えている方など。

申込み 電話による事前申込み

10時から18時まで

(土・日曜・祝日を除く)

メールでの予約可。

✉hyss@hokusou-saposute.jp.org

問合せ ちば北総地域若者サポート

ステーション ☎24-7880

千葉県立
房総のむら
☎ 95-3333

今月の休館日
6日(月)・7日(火)
13日(月)・20日(月)・
27日(月)

先人たちの足跡

No. 279
生涯学習課文化財班
☎ 95-11112

安食百庚申について

安食の百庚申（ひやつこうしん）は、安食村の人々が、庚申待（こうしんまち）という行事を行い建立したものです。その数はおよそ250基で、現在整備されている数は99基です。

体に巢食う三戸（さんし）という虫が、庚申の晩、天帝にその人の告げ口をし、告げ口された人は長生きできないと信じられていました。庚申待は、60日に一度回ってくる庚申の日に、三戸に告げ口されないように、仲間と共に身をつつしんで夜明かしする行事のことで、江戸時代になって、広く一般に行われるようになりました。庚申待を3年間連続して行った後や、60年に一度やってくる庚申の年に、神仏の加護に感謝して建てたものが庚申塔です。

庚申塔には、一般に、青面金剛というインドの神様が描かれています。安食の庚申塔には、6本の手を持ち、



▲安食の百庚申

右手には剣を、左手にはシヨケラと呼ばれる人間の欲望の象徴を掴み、その他の手には法輪・弓・矢・錫杖（しゃくじょう）を持った青面金剛が描かれています。足元では、邪鬼を踏みつけて、身をよじり、憤怒の表情でこちらを睨みつけています。江戸時代の人々は、庚申塔に描かれた青面金剛の前で、長生きや病氣平癒を祈りました。また、青面金剛の使いである三猿が邪鬼の下に描かれたものもあります。

安食の百庚申は、一峰山という場所に建てられています。階段頂上に並んでいる庚申塔が、最も古いものと思われ、享保元（1716）年と、元文5（1740）年の刻字がある庚申塔がそれぞれ一基ずつ確認できます。一方で、沿道の庚申塔は、慶応2年秋と彫られたものがほとんどで、中でも大きく目立つ自然石の庚申塔には、表に慶応2年という年紀と梶谷三郎兵衛の氏名が、裏に「百庚申世話人」と題し、上、辺引、谷、下、木塚それぞれに2名ずつ名前が刻まれています。

このことから、慶応2年に、梶谷氏が安食村の各地域に、それまでに建てられていた庚申塔と合わせて百基となるように、あるいは百基の庚申塔を新たに建てるべく呼びかけ、百庚申として整備したことが伺えます。

- 【体験】べっこう飴 1日(水)、2日(木)、8日(水)、16日(木)、19日(日)、21日(火)、22日(水)、25日(土)、26日(日)
 - 砂糖と水飴を煮溶かし、昔ながらの素朴なべっこう飴を作ります。作ったべっこう飴は持ち帰れます。5歳以上対象、小学生以下は引率者の補助が必要です。
 - ミニ樽のキーホルダー 3日(金)、4日(土)
 - 樽型に削った2cmほどの木製挽ぎ材に竹の夕ガを編んで、はめ込み、ミニ樽のキーホルダーを作ります。小学4年生以上対象。
 - おびしゃ 12日(日)
 - 的に矢を射て、作物の豊凶を占います。中心近くに当たるほど豊作になると言われています。行事に参加できません。
- ※雨天の場合は中止となります。

- 紙漉き体験 17日(金)、18日(土)、19日(日)
 - 房総のむらで育てた楮（こうぞ）を原料にはがきサイズの和紙を漉きます。小学生以上対象、小学3年生以下は引率者の補助が必要です。
 - 合羽摺り（柿渋染め）23日(水)、26日(日)
 - 型紙を綿布に当て、はけで柿渋を摺り込みます。パンダナ・バッグ・巾着の中から染めるものを選びいただけます。小学生以上対象、小学4年生以下は引率者の補助が必要です。
- 新型コロナウイルス感染拡大防止のため、予告なく中止・変更する場合がありますので、あらかじめご了承ください。



▲おびしゃで的に矢を射る様子

各種相談のご案内

社会福祉協議会では、各種無料相談を実施しています。困りごとの解決にご利用ください。

【弁護士による法律相談】(要予約)

月1回、弁護士が相談に応じます。詐欺、相続、離婚、事故、破産などでお困りの方は、一度ご相談ください。初回相談が対象です。

なお、裁判・調停中のものは受け付けておりません。

日時 16日(水)
13時30分から16時まで
会場 役場2階社会福祉協議会



【司法書士相談】(要予約)

月1回、司法書士が相談に応じます。2名体制で枠を増やし、相続登記、不動産登記、法人登記、債務整理などの相談に応じます。既に司法書士へ相談しているもの、継続相談は受け付けておりません。

日時 8日(水)
18時から19時30分まで
会場 ふれあいプラザさかえ
2階和室①②

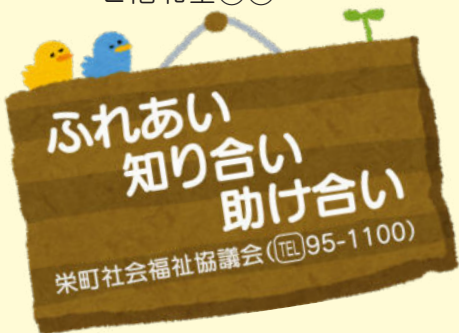

消費カUP!!

消費生活相談

産業課内 ☎33-7713

栄町消費生活相談員からのワンポイントアドバイス



格安をうたう模倣サイトに注意!

メーカーの正規サイトの価格より、かなり安く商品を販売する模倣サイトを、正規サイトと思い利用したところ「注文したのに商品が届かない」「注文した商品とは違うものが届いた」といったトラブルが増えています。



模倣サイトは、海外を拠点とする悪質業者による可能性が高く、被害に合うと事業者と連絡が取れず被害回復が困難なことも多いため、注意が必要です。

事例1

ネット広告で有名メーカーのサイトで掃除機を注文した。商品代金は相手が指定する銀行口座に振り込んでしまった。商品到着予定日を過ぎても届かなかった。電話は通じず、メールの返信もない。返金してもらいたい。

事例2

有名百貨店が店じまいをするので在庫処分セールという広告をみて、ブランドのバッグを注文した。届いた商品は偽ブランドのようだ。返品したい。

★トラブルに合わないためには

購入・決済前に模倣サイトだと気づくことが重要ですが、最近は見分けがつかないほど似せてあるものが増えています。(本物のサイトの広告をコピーしているものもあります)

★見分ける方法として以下に注意

- ・事業者の所在地の記載があるか。実在するか
- ・URLは正規サイトと同じか
- ・販売価格が大幅に値下げされていないか
- ・利用規約などのおかしな記載や、不当な記載がないか
- ・サイト内のリンクが適切に機能しているか
- ・決済がスムーズにいかず何度も入力させられていないか

ネット上で当該サイトに関するトラブル情報がないか確認しましょう。購入前にサイトの運営者に問い合わせを行い、返信メールの日本語の文章表現や漢字におかしいなところははないかなど確認することも大切です。

よせられた善意 (敬省略)

(12月受付分)

町へ

- 栄町ふるさと応援寄附金
- 森 文徳 3,400,000円
- 大野 貴幸 60,000円
- 匿名 (597件) 13,546,000円

社会福祉協議会へ

- 一般寄附金
- (株)イーグル商事・アドバンスフーズ 20,000円
- 匿名 (7名) 39,000円

ふれあいプラザさかえ	
2日(水)・16日(水)	10時から11時30分まで
さかなおコミュニティセンター	
6日(水)・17日(金)・27日(水)	13時30分から15時まで
房総のむら (入場門前)	
1日(水)・8日(水)・28日(水)	13時30分から15時まで
JA とれたて産直館栄店	
9日(水)	10時から11時30分まで
22日(水)	13時30分から15時まで

※事件・事故の発生や気象条件などにより変更になる場合がございます。詳細は、各警察署の地域課へお問い合わせください。



印 成
西 田
警 警
署 署

42 27
- 0 0
1 1
1 1
0 0

問合せ

お気軽にご相談ください。お気軽にお越しください。

今月の移動交番開設日

February 2023 2月

●各種相談 ※新型コロナウイルス感染防止のため、今後の状況によっては中止となる場合がありますので、お問い合わせください。

Table with columns: 相談名, 日時, 会場, 問合せ. Contains various consultation services like '人権・行政相談', '心の相談', '消費生活相談', etc., along with dates and contact info.

●休日の救急・夜間診療 (受付時間は診療終了の15分前まで) 成田急病診療所 27-1116 (成田市保健福祉館敷地内)

Table with columns: 診療科目, 診療日, 診療時間. Lists emergency services for pediatrics, surgery, and dentistry on weekends and holidays.

印旛市郡小児初期急病診療所 043-485-3355 (佐倉市健康管理センター内)

Table with columns: 診療科目, 診療日, 診療時間. Lists emergency services for pediatrics (under 15 years old) in Inba City.

近隣の主な救急病院

北総栄病院 95-6811・成田赤十字病院 22-2311・成田病院 22-1500 日本医科大学千葉北総病院 99-1111・成田富里徳洲会病院 93-1001 印西総合病院 33-3000・国際医療福祉大学成田病院 35-5600 ※診療時間・診療科目は、直接病院にお問い合わせください。 ※成田赤十字病院小児救急(17時～23時)は、重患者・紹介患者のみの診療です。

声の広報 (CD)

栄町朗読奉仕会のご協力により、目の不自由な方に音声の「広報さかえ」をお届けしています。 社会福祉協議会 95-1100

要介護認定更新手続き

要介護認定の有効期限が3月末日の方は、2月1日(火)から申請ができます。 忘れずに更新申請をしてください。 健康介護課 33-7709

今月の納付

固定資産税・都市計画税 4期 国民健康保険税 8期 後期高齢者医療保険料 8期 介護保険料 6期 納期限 2月28日(火)

土曜開庁

毎週土曜日に各種証明書を交付しています。(祝日・年末年始を除く。) 8時30分～17時15分 税務課 33-7703 住民課 33-7704

人口と世帯

Table with columns: 人口, 世帯数. Shows population and household statistics for the current month and previous month.



▲成人式実行委員会の皆さん



小林翔さんが新成人代表として、二十歳という大きな節目を迎え様々な立場となり、時には傷つき大きな壁にぶつかることがあると思いますが、一歩一歩前進し、希望に向かって突き進むことを誓います」と、式典で述べました。

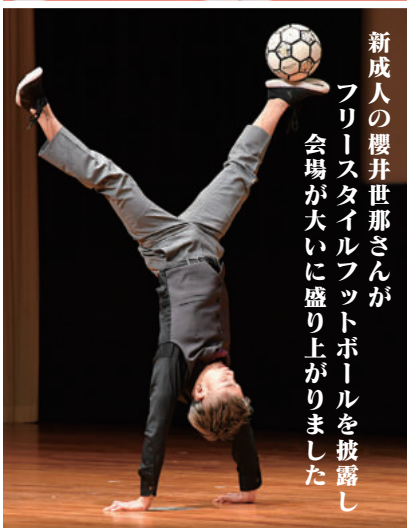

新成人の櫻井世那さんがフリースタイルフットボールを披露し会場が大いに盛り上がりました



下総榮太鼓による祝い太鼓や、青少年相談員連絡協議会によるバルーンフォトスポットの設置、悠遊亭庭園整備チームによる庭園撮影スポットの整備、着付けアドバイザーのご協力を頂き盛大に開催することができました。ありがとうございました。

写真：有限会社 写真のヒガサ

令和4年12月定例会 第123号

栄町議会だより

発行 栄町議会だより編集委員会

新規条例など、全14議案を可決

令和4年第4回定例会（12月議会）が、12月6日から16日までの11日間の会期で開催されました。本定例会には、新規条例1件、条例の一部改正8件、5会計の補正予算、合わせて、14議案が提出され、議案原案のとおり可決されました。
また、次のおり町長から行政報告がありました。なお、今定例会における一般質問は7名、傍聴者は延べ19名でした。

橋本町長の行政報告

「新型コロナウイルスの感染状況及びワクチン接種の状況について」

町の感染者数は、12月1日現在の直近7日間で74名。1週間前の直近7日間の感染者数に比べ、30名増加しています。

また、オミクロン株対応のワクチン接種率は、12月5日現在、29.6%となっています。

年末年始を控え、町民の皆様には、引き続き基本的な感染対策の徹底と速やかな接種を呼び掛けてまいります。

「各種計画の策定について」

現在、第5次総合計画の後期基本計画・栄町地域防災計画・ドラムの里活性化計画を策定しておりますが、それぞれ1月又は2月に素案のパブリックコメントを実施し、いただいたご意見を踏まえ、修正を加えて年度内には策定し公表することとしております。

「町長懇談会の開催について」

町内で活動している様々な団体や町民の皆さんのご意見を、町政に活かしていくことを目的に、令和5年1月から事前予約制による町長懇談会を定期的に実施することといたしました。これまで、団体などが

要望があった場合に随時実施してまいりましたが、今後は、まちづくりのテーマを設定していただき、各種団体やグループの皆さんと、私が地域に向いて対話する「座談会」と、個人または数人と、ふれあいプラザさかえなどで対話する「懇談室」の2通りの形式で行うことを予定しております。

「ウオーம்பイズの実施について」

政府は、全国の家庭や企業を対象に12月1日から翌年3月までの節電を要請しました。

これを受け、町といたしまして、事務室の過度な暖房に頼らないよう、職員はタートルネックやセーターなどを着用するなど、ウオーம்பイズを1月から試行的に実施することとし、準備を進めております。

「空気清浄機の寄贈について」

この度、栄町三師会より、空気清浄機を3台寄贈して頂きました。

いただいた空気清浄機は、町民の方が多く来庁される1階フロアに設置し、ウイルス対策や花粉やほこりの除去など、役場庁舎内の環境向上のため役立たせていただいております。

※この行政報告は、定例会初日（12月6日）に行われたもので、現時点の状況と異なる場合があります。

議案審議

議案第1号 賛成多数
栄町行政組織条例の一部を改正する条例

住民サービスの向上を図るための事務処理の効率化及び効果的な行政組織の構築、迅速な意思決定を行うため、課の設置等組織の見直しを行うものです。

議案第2号 賛成多数
栄町個人情報保護に関する法律施行条例

個人情報の保護に関する法律の改正に伴い、個人情報の取扱いが同法に基づく運用となることから、栄町個人情報保護条例を廃止するとともに、同法の施行に關し必要な事項を定めるものです。

議案第3号 賛成多数
個人情報保護に関する法律の一部を改正する法律の施行に伴う関係条例の整備に関する条例

個人情報の保護に関する法律の改正を踏まえ、関係条例について所要の改正を行うものです。

議案第4号 全員賛成
栄町職員の定年等に関する条例の一部を改正する条例

地方公務員法の改正を踏まえ、職員の定年を引き上げるとともに管理監督職務に就く者について定年前再任用短時間勤務制を導入する

等所要の改正を行うもの

議案第5号 全員賛成
地方公務員法の一部を改正する法律の施行に伴う関係条例の整備に関する条例

地方公務員法の改正を踏まえ、関係条例について所要の改正を行うものです。

議案第6号 全員賛成
一般職の職員の給与に関する条例及び栄町会計年度任用職員の給与及び費用弁償に関する条例の一部を改正する条例

令和4年人事院勧告に準じた千葉県職員の給与改定に係る令和4年千葉県人事委員会勧告を踏まえ、当町の一般職の職員及び会計年度任用職員の給与について県に準じて改正するものです。

議案第7号 全員賛成
特別職の職員の給与及び旅費に関する条例の一部を改正する条例

一般職の職員の給与改定を踏まえ、特別職の期末手当の年間支給月数について、一般職の職員との均衡を図るため、所要の改正を行うものです。

議案第8号 全員賛成
特別職の職員で非常勤のもの報酬及び費用弁償に関する条例の一部を改正する条例

地方教育行政の組織及び運営に関する法律に基づく

等所要の改正を行うものです。

議案第5号 全員賛成
地方公務員法の一部を改正する法律の施行に伴う関係条例の整備に関する条例

地方公務員法の改正を踏まえ、関係条例について所要の改正を行うものです。

議案第6号 全員賛成
一般職の職員の給与に関する条例及び栄町会計年度任用職員の給与及び費用弁償に関する条例の一部を改正する条例

令和4年人事院勧告に準じた千葉県職員の給与改定に係る令和4年千葉県人事委員会勧告を踏まえ、当町の一般職の職員及び会計年度任用職員の給与について県に準じて改正するものです。

議案第7号 全員賛成
特別職の職員の給与及び旅費に関する条例の一部を改正する条例

一般職の職員の給与改定を踏まえ、特別職の期末手当の年間支給月数について、一般職の職員との均衡を図るため、所要の改正を行うものです。

議案第8号 全員賛成
特別職の職員で非常勤のもの報酬及び費用弁償に関する条例の一部を改正する条例

地方教育行政の組織及び運営に関する法律に基づく

学校運営協議会の設置に伴い、委員の報酬を定めるもの
です。

議案第9号 全員賛成
栄町国民健康保険条例
の一部を改正する条例

令和4年度法制改正に伴う
地方税法施行令の改正を踏
まえ、国民健康保険税の基
礎課税額及び後期高齢者支
援金等課税額に係る課税限
度額を同令に定める法定課
税限度額まで引き上げる改
正を行うものです。

議案第10号 全員賛成
令和4年度栄町一般会計
補正予算(第7号)

歳入歳出予算の総額に歳入
歳出それぞれ1億513万9千
円を増額し、総額を歳入歳出
それぞれ85億2,393万6千
円とするものです。

増額の主なものは、歳入
では、子どものための教育・
保育給付交付金、財政調整
基金繰入金、社会資本整備
等基金繰入金などによるも
のです。歳出では、障がい
福祉サービス提供事業、保
育委託事業、給与関係事業
などによるものです。

議案第11号 全員賛成
令和4年度栄町国民健康保
険特別会計補正予算(第3号)

歳入歳出予算の総額に歳入
歳出それぞれ528万9千円
を増額し、総額を歳入歳出そ
れぞれ30億2,619万8千円と

するものです。

増額の主なものは、歳入
では、保険基盤安定繰入金
などによるものです。歳出
では、医療給付費適正化事
業によるものです。

議案第12号 全員賛成
令和4年度栄町後期高齢
者医療特別会計補正予算
(第2号)

歳入歳出予算の総額から
歳入歳出それぞれ36万1千
円を減額し、総額を歳入
歳出それぞれ2億9,845万
8千円とするもの
です。

減額については、歳入で
は、保険基盤安定繰入金に
よるものです。歳出では、
後期高齢者医療保険料納付
事業によるものです。

議案第13号 全員賛成
令和4年度栄町介護保険
特別会計補正予算(第3号)

歳入歳出予算の総額
から歳入歳出それぞれ
110万2千円を減額し、
総額を歳入歳出それぞれ
18億357万6千円とする
ものです。

減額の主なものは、歳入
では、介護保険財政調整基
金繰入金などによるもので
す。歳出では、第9期介護
保険事業計画策定事業、地
域包括支援センター事業な
どによるものです。

議案第14号 全員賛成
令和4年度栄町下水道事
業会計補正予算(第3号)

第3条予算の収益的
支出の予定額を6億4,
439万7千円に補正す
るとともに、第4条予算
の資本的収入の予定額を
3億1,269万9千円
に資本的支出の予定額を
4億1,794万5千円に
補正するものです。

収益的支出では、給料、
手当などの減額によるもの
です。

資本的収入では、下水道
事業受益者負担金の増額に
よるものです。資本的支出
の主なものは、公共施設
工事などの増額によるもの
です。

町政のことが知りたい
一般質問

子育て支援について

早川 久美子
政府が10月28日に閣議
決定した総合経済対策では、
子育て支援策の拡充が決ま
りました。そこで経済的支
援で妊娠・出生時における
各5万円相当を給付につい
てと伴走型相談支援の充実
について町の対応を伺う。

答 子育て包括支援センタ
ー等で行っている面談等を
活用し、妊娠届時の面談時
に同時に出産応援ギフトの
申請を行い、また、出産後
の対応として、生後1か月
頃に行っている新生児訪問

時の面談の際に「子育て
応援ギフト」の申請受けを
行うことを検討している。

出産・子育て応援ギフト
の内容については、子育て支
援サービスの利用負担軽減
につなげる観点から、各自
治体の判断・創意工夫によ
り幅広い支給方法を選択す
ることが可能とされている。

出産準備金などの現金給
付も排除しないとのこと
であるので、町としては、現
金による給付を検討している。
そのため、事業開始時点
で対象である方に対し、案
内通知と出産・子育て応援
ギフト申請書、アンケート
を送付し、申請書とアンケ
ートが返ってきた方に対し
て「出産応援ギフト」と「子
育て応援ギフト」をまとめ
て支給する予定である。

伴走型相談支援の充実に
ついては、妊娠届時から全
ての妊婦・子育て家庭に寄
り添い、身近で相談にお応
じ関係機関とも情報共有し
ながら、出産・育児等の見
通しを立てるための面談や
その後情報発信・相談の随
時受付等の継続実施を通じ
必要な支援等に繋げていく
ものである。

出産・育児応援ギフトと
パッケージで実施すること
により相談実施機関へのア
クセスや産後ケアや家事支
援などのサービスの繋がりが
やすくなり、その結果、必

要な支援が確実に妊婦・子
育て家庭に届き、伴走型相
談支援の実効性が高まると
されている。

妊娠届時に行っている専
門職による相談や新生児訪
問、乳児相談事業などのこ
れまでの対応を踏まえ、子
育て包括支援センターを中
心とした支援体制の充実を
図りつつ、12月中旬に予定
されている第2回目の説明
会の内容を精査したうえで、
速やかに実施できるよ
う準備を進めていく。

**一人暮らしの高齢者の見
守り、安否確認**

高萩 初枝
一人暮らしの高齢者が
朝廊下で倒れていて、親族
への連絡がつかずに発見が
遅れ、救急搬送後に亡くな
りました。今回のような事
例を防ぐには、町はどのよ
うな取り組みが必要だと考
えるか。

答 一つとして、急病やけ
が等の緊急時における迅速
かつ適切な対応を図るた
め、一人暮らしの高齢者に
対して緊急通報装置を貸与
している。

この緊急通報装置貸与事
業は、平常時には看護師に
よる健康相談や安否確認、
緊急時には救急要請や協力
員への連絡など、24時間、
365日サポートするサー

ビスである。二つとして、3年ごとに実施する「ひとり暮らし高齢者実態調査」により把握した高齢者の情報を民生委員へ提供し、日頃の見守りや安否確認に活用して頂いている。

三つとして、宅配業務等を行う郵便局、(株)セブン、イレブン・ジャパン、ヤマト運輸株式会社、移動販売事業を実施している(株)ナリタヤなど計7社と高齢者等の見守り活動に関する協定を締結している。

この協定は、訪問先で異変を発見した場合に連絡すること、また緊急の場合には直接、消防署又は警察署に通報することなどを内容とするものである。

今回の様な事例を防ぐには、お話の事例で、どのような状況で倒れていたのか、詳しい状況は分かりませんが、一つとして、独居高齢者宅への緊急通報装置の設置促進が有効な取り組みの一つであると考えます。

なお、体調の急変により、緊急通報装置のボタンを押せない状況も当然想定されるので、体調に変化がある場合や不安な場合には、健康相談も含め、早めに委託先の安心センタールに連絡して頂くことが、早期の対応に繋がります。ご自分の命を守ることに

命を守ることに

改めて周知し、普及に努めていきます。

二つとして、危難に見舞われ、自ら通報できなかった一人暮らしの高齢者の命を救うためには、日常生活の中の小さなサインから、異変を察知できる日頃の関係作りと見守りが重要である。

独居高齢者の見守り・安否確認、特に初動においては、共助の取り組みが大きな力となる。

地域での見守りを担う民生委員、近隣にお住まいの方、その他介護サービス事業者など、日頃関りのある方々が異変を察知した場合には、健康介護課、緊急の際には警察署又は消防署に通報して頂き、町として安否確認、救急搬送など、迅速に所要の対応を行う。

長門川整備への取組について

塚田 湧長

親水設備、遊歩道、国道との交通結節点をつなぐ動線を確保したサイクリングロードなど、自転車や散策者の交流・回遊性を向上し、観光客の町中への誘導など「長門川の水辺を活かした地域の賑わい創出を目指し」町としての取組を伺う。

栄町第5次総合計画基本構想において、「利根川や長門川などの良好な水辺環境など町内の貴重な観光

資源を活かし、外国人観光客などの交流人口を増加させていく」ことが位置づけられている。

また、栄町都市計画マスタープランでは、長門川は自然・レクリエーションゾーンに位置付けられており、利根川や長門川、将監川などの水辺空間、町東部の丘陵地に広がる樹林地など、豊かな自然環境が魅力であることから、これらの地域資源を保全し、活用を図る区域に位置付けられている。

長門川については、緑地空間の継続的な保全を図るとともに、親水空間を活用した憩いの場や交流拠点の形成を誘導していくこととされている。

なお、印旛沼流域6市町全域を対象とする印旛沼流域かわまちづくり計画にも位置付けており、基本方針としては各市町の上位計画を踏まえて、水辺及び周辺の里山の自然環境、景観、歴史、文化、地元農産物、水産物等の地域資源をネットワークで結び、サイクリングやウォーキング等アクティビティを組み合わせた、印旛沼流域の総合的な利活用を推進することにより、「心と身体の健康」、「経済活性化」および印旛沼への関心を高めることで「水質改善」を図るとともに、

併せて「地域防災力の向上」を図ることとしている。

このことから、町として、長門川は「まちづくり」の重要な資源として考えている。

現在のところ、町の戦略的な事業には位置づけていないが、長門川沿線住民が、安全・安心に暮らせる護岸を整備していただくことも、今後も観光資源として活用できるよう景観に配慮した自然護岸整備、遊歩道やサイクリングロードの整備に合わせ、既存のドラゴンカヌーの船着き場を含め、計3カ所の船着き場を整備していただくよう要望しているところである。

また、町としては、現在のところ整備構想は持っていないが、長門川護岸整備に合わせ景観に配慮した、遊歩道整備などを県にお願

いしているところである。さらに、栄町側についても、遊歩道整備と併せて、サイクリングロードの整備ができるよう要望していく。

消防団について

石橋 善郎

町内を歩いていると、防火水槽や消火栓の看板の文字が錆びて見えなくなっているものが多くあります。これをどう考えているか。

防火水槽や消火栓の看板

板、いわゆる水利標識は消防法で、消水利に標示する旨を義務付けている。

表示する目的としては、道路交通法に記載されている消水利から5メートル以内を駐車禁止区域としていることを住民に周知する。

夜間に消防隊や消防団が容易に水利の場所を認識することができると、

大きくこの二つの設置目的がある。

ご指摘の水利標識が錆により見えにくくなっていることに関しては、まず、令和元年度の台風により被害を受けた52カ所について令和2年度に一斉に交換した。

しかしながら、今年度9月に実施した消水利点検において、か所の水利点検において、新たに、水利標識やその支柱が腐食により、123カ所、交換が必要という結果が出ている。

水害リスク対応

岡本 雅道

外水氾濫及び内水氾濫のハザードマップの作成責任は誰か。また、現在のハ

ザードマップの想定雨量は改訂水防法で求める想定しうる最大規模の降雨か。町民の命を守る上で重要な排水設備は町が整備しないとイケないのではないかと。

答 想定する水害リスクについては、内水氾濫と外水氾濫の二つのリスクを想定しており、内水氾濫のリスクとして、ゲリラ豪雨など短時間の大雨により排水ができずに起こる床上、床下浸水や道路冠水などを想定している。

また、外水氾濫のリスクとして、大型台風や線状降水帯など長時間にわたる大雨で、想定外の累加雨量になることなどによる河川の氾濫を想定している。

町民のみなさんが命を守るためには、まずは一人ひとりが水害の危険性や災害対策などを正しく理解していただく必要があると考える。そのため町では地域防災計画の概要版を分かりやすく作成し、各世帯へ配布するとともに、防災教育や出前講座なども行い、避難対策など地域防災力の向上に取り組みでいきたいと考えている。

また、要配慮者の避難対策などについても引き続き取り組んでいく。

さらに想定外の雨量により利根川の氾濫が起こってしまった場合、ハザード

マップにも掲載しているが、場所によっては浸水継続時間が長時間に及ぶことから、避難所の長期化対策や被災者等への支援体制の整備などにも取り組んでいく。

浸水想定区域など災害ハザード、気象や河川の水位などの情報、「高齢者等避難」、「避難指示」などの避難情報の発出は行政の責務と考えている。

災害ハザードマップの作成は、自治体の責務と考えている。

現状の雨水整備計画では時間あたり降雨量を60・5mmに設定し長門川へ自然流下で排水する計画なっており、現在まで内水氾濫が発生したことはない。

しかしながら、国土交通省で定める想定最大規模降雨が時間あたり153mmで設定されたことに伴い、令和6年度に見直しを予定している栄町公共下水道事業全体計画の中で雨水排水整備計画の見直しをするとともに排水ポンプの必要性についても検討するものである。

また、農村部においては、農業経営に重要施設であることから、各土地改良区が実施する排水路及び、排水ポンプ等の更新や、維持・修繕などが計画的に実施できるように、引き続き支援していく。

便利で気軽に移動できるまちづくりデマンド交通について

大塚 佳弘

問 高齢化社会に向かっている今、免許証を返納する人や、身体の不自由を訴えたりする人も増えている。買い物や病院通いも苦勞します。

答 誰もが安全で安心して暮らせる交通が享受される社会が必要と考えるが、町としての考えを伺う。

地域の移動を担う交通手段の現状は、バスとしては安食駅と竜角寺台を往復している路線バス、町内循環バス、そしてスクールバスがある。

タクシーとしては、安食駅構内タクシー、町が協定している福祉タクシーがある。

この他、栄町社会福祉協議会が行っている登録制の「外出サポート事業」など、助け合いによる運送サービスがある。

これらはいずれも、高齢者の進展や運転免許返納者の増加などにより、自動車等の移動手段を持たない町民にとって、日常生活を送るうえで、地域の足としての重要な役割を担っている。

しかし、町の地域公共交通の現状は、全国的にも指摘されている課題と同様であり、利用者数の減少、交通事

業者の経営悪化、乗務員不足の深刻化、公共交通を確保するための財政負担の増加など、多くの問題を抱えていることも事実である。

このため、現在の公共交通の課題や利用ニーズ等を的確に分析し、町にとって望ましい公共交通のあり方について検討したうえで事業者など関係機関との協議を踏まえ、「地域公共交通計画」を今年度中に策定することとしており、現在は、町民2,000人を対象とした公共交通に関するアンケート調査やバスの乗降客調査、先進事例調査などの基礎調査を実施しているところであるが、今後、新たな公共交通の運行計画案を作成していく中で、デマンド型の交通システムについても十分考察したうえで、町全体として、町民にとって利便性の高い公共交通ネットワークの手段になるのかを検討していきたいと考えている。

違法に支出された公金について

松島 一夫

問 条例による根拠がないままに支給され続けた重度心身障害者への医療費の助成に關し、先の議会での条例改正により法的根拠を得るに至るまでの間の支給総額

と、その補填について如何なる手立てを取るつもりか。

答 今回のケースでは、平成28年5月より他市の国民健康保険に加入していることが確認できているので、それが確認できていないので、4年9月までの支給総額は、およそ118万円となる。

なお、補填については、条例が不備であった中で支給していたことに対しては大変申し訳ございませんが、本件対象者は重度の障がいがあり、制度の目的に照らしても給付すべきであったと判断することから、補填は考えていない。

この制度は、重度の障がいのある方が受けた医療費を助成することで、経済的な負担の軽減により、健康の保持と生活の安定を図るものである。

従って、いずれかの市町村で当該対象者に医療費助成を行うものであっても、とは栄町の町民で施設入所を契機として住民票を異動したものであり、保険証の切り替わる前までは栄町で助成を行っていたという事実から、町が払うべきものと判断している。

このような事案も想定して条例で定めてさえいれば問題はなかったもので事務的なミスはあるが、医療費助成をしなかった場合には、条例の目的である経済

的な負担の軽減、健康の保持と生活の安定という、本人が受けられるべき権利が損なわれるものであることから、町として助成を行っているものである。誤って支給したことによって町に損害を与えたというものではなく、本来支払うべき方に支払っているものであることから、補填は考えていない。

その他の一般質問

- 早川 久美子
 - ・子宮頸がん（HPV）ワクチン接種について
- 高萩 初枝
 - ・SDGs地球温暖化対策の推進について
- 石橋 善郎
 - ・国道356号線バイパスについて
- 岡本 雅道
 - ・布鎌地区の道路について
- 大塚 佳弘
 - ・野良猫対策
 - ・特定疾患見舞金支給制度について
 - ・学校給食の無償化について

令和4年第3回臨時議会

11月臨時議会が11月4日に招集され、専決処分承認及び条例の一部改正など4議案が原案のとおり可決されました。

橋本町長の行政報告

「産業まつり及び住民活動ふれあいまつりについて」
去る10月16日、「ふれあいまつり」を会場に「産業まつり及び住民活動ふれあいまつり」を開催いたしました。

「第53回博報賞にかける『奨励賞』の受賞について」
布鎌小学校に代々続く奉納相撲が、博報堂教育財団主催の第53回博報賞の「奨励賞」に決定されました。

「電力・ガス・食料品等価格高騰重点支援地方交付金について」
地方創生臨時交付金として、「電力・ガス・食料品等価格高騰重点支援地方交付金」が新たに国から配分されました。

「令和4年度子ども模擬議会について」
11月8日に、各小中学校より計16名の児童生徒のみなさんに参加いただき、子ども模擬議会を開催いたしました。

「JOCジュニアオリンピックカップ 2022年全日本卓球選手権大会出場について」
去る、10月28日から30日

に奈良県、ロートアリーナ奈良にて開催された、14歳以下の日本一を決める全日本卓球選手権大会カデットの部に栄中学校2年生の弘海瑠奈さんと、麻生大裕さんの2名が出場しました。

「価格高騰緊急支援給付金事業について」
令和4年9月9日に開催された、国の「物価・賃金・生活総合対策本部」において、電力・ガス・食料品等の価格高騰による負担増によって、特に家計への影響が大きい低所得世帯に対し、1世帯当たり5万円を支給するという方針が示されたことを踏まえ実施するものでございます。

※この行政報告は、臨時議会（11月4日）に行われたもので、現時点の状況と異なる場合があります。

議案審議

議案第1号 全員賛成
専決処分を報告し承認を求めることについて

住民税均等割非課税世帯等を支援する価格高騰緊急支援給付金の支給に係る事務費について、特に緊急を要したため、令和4年度栄町一般会計補正予算（第5号）を定めることについて専決処分したので、議会に報告し、承認を求めるものです。

議案第2号 全員賛成
栄町会計年度任用職員の給与及び費用弁償に関する条例の一部を改正する条例

会計年度任用職員の給与について、民間企業の給与との均衡を図るため、最低賃金法に定める千葉県の地域別最低賃金に達しない場合における当該職員の給与の調整に関する規定を追加するものです。

議案第3号 全員賛成
令和4年度栄町一般会計補正予算（第6号）

歳入歳出予算の総額に歳入歳出それぞれ1億5,838万9千円を増額し、総額を歳入歳出それぞれ84億1,879万7千円とするものです。

増額の主なものは、歳入では、価格高騰緊急支援給付金事務費補助金などによるものです。歳出では、価格高騰緊急支援給付金事業、高齢者生活支援事業などによるものです。

議案第4号 全員賛成
令和4年度栄町介護保険特別会計補正予算（第2号）

歳入歳出予算の総額に歳入歳出それぞれ1万6千円を増額し、総額を歳入歳出それぞれ18億467万8千円とするものです。増額については、歳入では、事務費繰入金によるものです。歳出では、介護保険事務事業によるものです。

編集後記

昨年は、久しぶりの花火の打ち上げや産業まつりの住民活動ふれあいまつりの開催も、今月にはパリオリンピックの開会式など、少しづつではありますが、活気が戻ってきていると感じています。先の見えない新型コロナウイルス感染症の終息、同じく先の見えないロシアによるウクライナ侵略を見守りつつ、これからは、町のSDGsを後押ししながら、いつまでも住みやすい町となるよう活動して参ります。高萩 初枝

発行者 連絡先

栄町議会だより編集委員会
野田泰博（委員長）、高萩初枝（副委員長）
大野信正、大野博、塚田湧長、大塚佳弘
栄町議会事務局
栄町安食台一丁目2番
☎ 33-7715 FAX 95-4274
✉ gikai@town.sakae.chiba.jp

3月定例会は、3月7日(火)～17日(金)までを予定しています。
※請願書及び陳情書については、議会運営委員会の審査を受けることを原則としているため、2月27日(月)必着で提出くださるようお願いいたします。なお、過去の会議録については、町議会ホームページをご覧ください。