

広報 SAKKAE 7

2023
July
No. 850



栄町立布鎌小学校は令和5年5月10日に創立150周年を迎えました。当日の校内で式典に加え、6月17日のふれあいプラザさかえの文化ホールで実施された式典には、来賓や地域の方々が招かれ、さまざま催しが行われました。【関連 P13】



150周年記念キャラクター
「ふかまる先生」

毎月1日発行
〒270-1592
編集・発行／栄町企画財政課
千葉県印旛郡栄町安食台1丁目2番
TEL 0476-95-1111 (代)



町HPへ

台風シーズン到来 災害への備えを万全に！

近年の大型台風や地震などによる自然災害の発生は、残念ですが人の力で全てを防ぐことはできません。しかし、災害に備えた準備を整えた「予防」を意識することで、被害を最小限に止める「減災」は可能です。

問合せ くらし安全課災害対策室 ☎ 33-7710

町からの「避難情報」を

キャッチするため

さかえ情報メールに登録を

大雨や台風などによる避難に関する情報は、町の防災行政無線やさかえ情報メール、町ホームページなどで皆さんへ提供しています。

現在は、SNSなどさまざまな手段で情報が提供されますが、町の災害や消防情報などをいち早くお知らせする、さかえ情報メールに登録しましょう。

家族を残して外出した場合や、遠方にお住まいの方でも町の状態が把握できます。

さかえ情報メールを受信するには、利用者登録（無料）が事前に必要です。

登録方法

登録用アドレス

t-sakae@sg-m.jp



▲さかえ情報メールQRコード



- ① 携帯電話などから右記アドレスを入力、またはQRコードを読み取り、空メールを送信してください。
 - ② メールを送信すると、登録に関するメールが返信されますので、そのメールにしたがい操作してください。
 - ③ 登録が完了すると、完了メールが送信され登録完了です。
- ※携帯電話で迷惑メール対策をされている方は、ドメイン名「@sg-m.jp」または「sakae@sg-m.jp」からのメールを受け取れるように設定してください。

防災行政無線をもう一度確認したい場合

ご利用可能時間

防災行政無線が聞き取りにくい場合や聞き逃した場合には電話（フリーダイヤル）で確認できるテレホンサービスをご利用ください。
☎ 0120-0300-307

ご利用可能時間

防災行政無線放送終了後から利用できます。
(24時間以内)

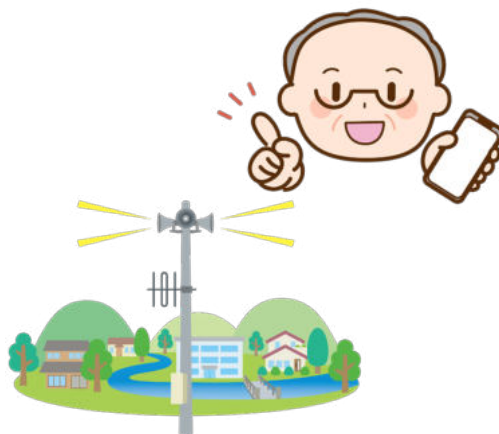

正確な情報収集

避難のタイミングを逃さないためには、正確で的確な情報の把握が必要です。

ニュースなどの情報以外にも、さかえ情報メールをはじめとしたさまざまな情報の取得方法がありますので、ご自分やご家族で選択して活用することが重要です。

○さかえ情報メール
町の災害情報や消防情報などをいち早くお知らせします。

○千葉県防災ポータルサイト
台風などによる、県内の避難指示・避難所情報や気象情報などが分かります。

○川の防災情報（国土交通省）
大雨による利根川など川の増水の状況が分かります。

○NHKニュース防災アプリ
ニュースの情報だけでなく、天気予報や災害情報をお知らせします。



▲NHK防災アプリ



▲川の防災情報



▲県ポータルサイト



▲さかえ情報メール

災害用伝言ダイヤル171

災害用伝言ダイヤル（171）は、災害の発生により、被災者の安否確認、お見舞い、問合せなどの通信が増加し、電話が繋がりにくい状況になった場合にNTTにより提供されます。

録音方法

再生方法

1 7 1 にダイヤル ガイダンスが流れます

ガイダンスが流れます **1** 暗証番号を利用する録音は **3**

ガイダンスが流れます **2** 暗証番号を利用する再生は **4**

0 - -

被災地の方はご自宅の電話番号を、被災地以外の方は被災地の方の電話番号を市外局番からダイヤル

ガイダンスが流れます

ガイダンスが流れます

1

1

ガイダンスが流れます

ガイダンスが流れます

録音 (30秒以内でお話してください)

再生

ガイダンスが流れます **9**

ガイダンスが流れます 伝言を追加して録音するときは **3**

速やかな避難を心がけましょう

避難情報は5段階で発令されます。町からの避難所開設情報と合わせ、警戒レベル3【高齢者避難】、警戒レベル4【避難指示】が発令されたら躊躇なく避難しましょう。

また、避難所に避難することだけが避難ではありません。ご自宅や近隣の頑丈な建物の2階以上、安全な地区の親戚や友人宅に避難することも普段から検討しておきましょう。

警戒レベル	町が出す避難情報	住民の皆さんが取るべき行動
5	緊急安全確保	命の危険 直ちに安全確保
4	避難指示	危険な場所から全員避難
3	高齢者等避難	高齢者の方は速やかに避難
2		避難方法を確認
1		災害への心構えを高める

気象庁等が出す情報		相当する警戒レベル
雨の情報	河川の情報	
大雨特別警報	氾濫発生情報	5相当
土砂災害警戒情報	氾濫危険情報	4相当
大雨警報 洪水警報	氾濫警戒情報	3相当
大雨注意報 洪水注意報	氾濫注意報	2相当
早期注意情報		1相当

地震の場合

- 揺れが収まるまで身の安全を守りましょう
- 揺れが収まったら、火元を確認するとともに、家族の安全を確認しましょう
- 隣近所に声掛けをするとともに、出火防止を心がけましょう
- ラジオなどで正しい情報を収集しましょう
- 隣近所と協力して消火活動、救出活動を行いましょう
- 自宅が居住可能であれば、在宅避難をしましょう
- 自宅の居住が困難な場合、非常時持出品を準備し、避難所に行きましょう

風水害の場合

- ラジオやテレビなどで気象情報を確認しましょう
- 町や関係機関の広報を確認しましょう
- 早く帰宅し、家族と連絡を取り、非常時に備えましょう
- 非常時持出品を準備しましょう
- 浸水などの危険が予想される場合は、危険な箇所を避けましょう。
- 屋外での移動の安全が確認できれば、安全な場所に避難しましょう
- 外への移動が困難な場合、高層階など高いところに避難しましょう

食料などの備蓄 (ローリングストック)

災害直後から混乱が収まるまでの数日間、自給自足ができる備蓄が必要です。普段から少し多めに食料、加工品を買っておき、使ったら使った分だけ新しく買い足していくことで、常に一定量の食料を家に備蓄しておきましょう。また、薬や眼鏡などの持ち回り品も合わせて準備しておきましょう。

※備蓄の目安は3日間(72時間)分×家族数ですが、保管場所などに余裕があれば7日間分が理想です。



最寄りの避難所など、経路を確認しておこう

ご自分が住んでいる地区や普段使用している道路などについて、洪水浸水区域や土砂災害警戒区域に指定されているかどうか、ご自宅から避難所までの安全なルートと合わせて確認しておきましょう。

また、万が一の場合に備え、家族が集まる安全な場所などを話し合っておくことも大切です。

防災の手引き配布場所

- 栄町役場
- ふれあいプラザさかえ
- 栄町消防署
- ドラムの里「コスプレの館」



▲栄町防災の手引き
(ハザードマップ)

地域の防災活動への参加

災害時に最も頼りになるのは「地域の力」です。各自治会や自主防災組織、地域の消防団は、地域の皆さんの命や財産を守るため、災害に備えて、日頃から避難所運営訓練や初期消火訓練などを行っています。

更に災害時には避難誘導などの防災活動も可能な範囲で行っていただきます。

災害時には落ち着いた避難行動や応急活動が大切です。日頃から、町や自主防災組織などが開催する防災訓練に積極的に参加しましょう。



栄町総合防災訓練を実施

日時

10月29日(日)
9時から15時頃まで

■避難所運営訓練
会場 安食台小学校

■避難所開設および避難訓練
会場 ふれあいプラザさかえ

■各避難所開設訓練
会場 町内避難所12か所

■防災フェア
会場 ふれあいプラザさかえ
展示ロビー

※訓練内容の詳細、関係団体への協力依頼については今後進めて参ります。

問合せ

くらし安全課災害対策室
☎33・7710



栄町地域防災計画を見直しました

水害や地震などの自然災害は突然やってきます。

こうした災害による被害を最小限に抑え、町内で生活する全ての人の生命・身体・財産を守るため、平常時からの備えや災害発生時の対応などを定めたものが地域防災計画です。

今回の見直しは、令和元年度の連続した台風被害や、線状降水帯などの新しい災害発生要因、感染症対策などの社会情勢を踏まえつつ、「栄町後期基本計画」などの関連する各計画との整合性を図り、わかりやすく、実効性の高い防災計画としたものです。

問合せ くらし安全課災害対策室 ☎ 33-7710

地域防災力の向上

〔自助・共助・公助〕

災害発生時には、まずは自分の命は自分で守ること（自助）が大切です。その次に、地域の中での助け合い（共助）の仕組みを作っておくことで、被害を少なくすることができま

す。実際の地震などの発災直後に避難所が直ぐに開設されることはなく、準備も含まれて数時間はかかってしまいます。災害に強い地域を作るため、訓練の実施や災害備品の整備（公助）と合わせ、地域の自主的な防災への取組を支援します。

災害支援拠点の整備

大規模災害発生時や避難の長期化に備え、各避難所以外にも食料や物資、人的支援の核を担う災害時の活動拠点を町内に3か所確保し、平時においても、地域の防災訓練や防災教育に活用できる施設として整備を進めます。

拠点整備エリア

- ふれあいプラザさかえと
- 第一近隣公園周辺エリア
- ドラムの里および周辺エリア
- 布鎌小学校および周辺エリア

避難所運営委員会

町では、災害時の避難所において、避難者同士がお互いの助け合いや協働の精神に基づく自主的な避難所運営のために、地域住民、ボランティア団体などからなる避難所運営委員会を設置します。

災害時に円滑に避難所を開設および運営するために、平常時からの避難所運営訓練や、町と一緒に必要な検討を行い、地域が主体的に避難所を運営できる体制の整備に努めます。



▲地域防災計画

樹木や垣根などの適正な管理を

台風の時には、強風や大雨により、道路に隣接する住宅地・山林などの樹木が倒れ、車や歩行者の通行に支障を与えたり、近隣に多大な被害をもたらすことがあります。

ご自宅や所有地の周りをご確認いただき、樹木や垣根などの適正な管理をお願いします。また、道路側溝に土砂や落ち葉などが堆積し、雨水が道路上に溢れ、思わぬ事故を引き起こすこともあります。

事故を未然に防ぐためにも、ご自宅の周りの道路側溝の清掃にご協力をお願いします。

問合せ

都市建設課施設管理班 ☎ 33-7711



水まわりでこまったらまずお電話を!



- ★水まわりのトラブル 排水つまり、トイレつまり、水漏れ
- ★リフォーム システムキッチン、ユニットバス、床暖房
- ★器具の取替・修理 蛇口、流し台、洗面台、便器、給湯器

水をベースに住まいの快適を考える 水まわりのリフォーム店

リフォームスタジオ オオイシ

印旛郡栄町請方1019.3 携帯090-3406-2805 ☎ 0476-95-1840

明治25年・地元栄町で創業、四代128年

住宅・店舗 新築

耐震改修

水回り改修

高野内建設(株)

栄町安食2481-15 ☎ 95-0217

<http://www.takanouchi-kensetu.jp>

Panasonic リフォームClub

Panasonic リフォームClub

印西市小林 2523-1 ☎ 97-0800

h.t@takanouchi-kensetu.jp

物価高騰の影響に対する支援を実施

町では、電力・ガス・食料品などの物価高騰の影響を受けている個人や事業者に対し、次のような支援をします。

子どもの成長応援 臨時給付金事業

千葉県では、習い事や体験活動などに係る経費の負担を軽減し、将来を担う子どもたちが豊かな成長につながる機会を得られるよう、小中学生および高校1年生を対象に1万円を給付する事業を実施します。

支給方法

高校1年生への給付は千葉県が実施します。

その他の対象者には、町から7月中旬に申請書などを送付します。

対象者(町から支給する方)

①未就学児

②小学1年生から中学3年生

③高校2・3年生

基準日

令和5年4月30日に栄町に住民登録がある方

給付金

一人当たり1万円

問合せ

福祉・子ども課児童福祉班
☎33・7707

学校給食費 負担軽減事業

町内小中学校に通う児童生徒の給食費の4月・5月分を町が負担し、子育て世帯への保護者の負担を軽減しました。

問合せ

教育課学務指導班
☎33・7716



75歳以上の高齢者に 生活支援給付金事業

申請は9月から

75歳以上の高齢者に対し、健康的で心豊かな日常生活の継続、さらには生活不安の解消の一助となるよう給付金を交付します。

対象者

①②の要件を満たす方

①申請日および基準日(令和5年9月1日)時点で栄町に住民登録のある方

※基準日後に転入された方は該当になりません。

②昭和24年4月1日までに生まれた方

給付金

一人当たり1万円

その他

世帯主あてに、9月に申請書を送付します。詳しくは、9月号の広報でお知らせします。

問合せ

健康介護課地域包括支援班
☎33・7709

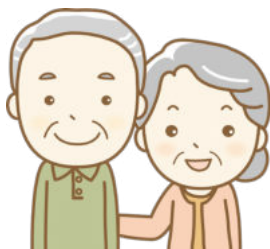

住民税非課税世帯等 臨時特別給付金 (価格高騰重点支援給付金)

支給対象世帯

①令和5年6月1日基準日において、令和5年度分の住民税均等割が非課税の世帯

※対象となる世帯には、7月3日(月)に確認書を送付します。

②令和5年1月以降の収入が減少し、世帯全員が住民税非課税相当となる世帯

給付金

一世帯当たり3万円

申請(支給要件確認書)

支給対象者のうち

①の方

支給要件確認書にチェック、氏名や連絡先など記入し「支給要件確認書」と必要な添付書類を返送

②の方

町に申請したうえで支給要件を確認後支給

申請期限

令和6年2月29日(木)

問合せ

非課税世帯等臨時特別給付金窓口(栄町役場5階第1会議室)

☎95・1111
(内線107・345・581)

**保育園等物価高騰
負担軽減事業**

保育園などにおけるサービスの質の維持し、安心して子どもを預けられる環境を確保するため、保育園などへ補助金を交付します。

問合せ

福祉・子ども課児童福祉班
☎ 33-7707

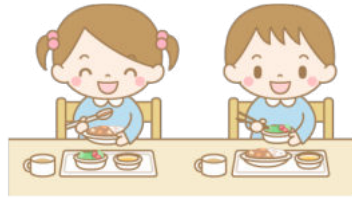

**医療・福祉事業者等
経営支援事業**

地域を支える医療・福祉施設事業者などへ、今後の安定的なサービスが提供できるように支援金を交付します。

対象事業者

令和5年4月1日時点において栄町の区域内に施設または事業所が所在する医療機関・福祉事業者など

問合せ

健康介護課健康推進班
☎ 33-7708



地域公共交通支援事業

町民の生活に必要な公共交通である、町内に路線を持つバス事業者および町内に常駐しているタクシー事業者が、継続して経営できるように支援金を交付します。

問合せ

企画財政課企画広報室
☎ 33-7773



対象となる事業者へは、直接お知らせします。

お住まいに関するご心配事について
どんなことでもお気軽にご相談ください

機器の修理・交換やリフォーム
自然災害対策ご対応します

地元職人の集まりです
栄町建設協同組合

連絡先(栄町商工会内)
TEL85-1755 FAX95-7733



TOTO水彩工房 成田日赤前店

成田市飯田町177-25 ☎0120-37-9519



*器具の交換修理やリフォーム、お困り事を解決致します。
*ご家族や環境に合った、快適・安心・エコな住まいをご提案します！
*住宅のご相談やご不満、お気軽にお問い合わせ下さい。



有限会社 桜井管商店
栄町北434
TEL:0476-95-1919
http://951919.jp

地域密着リフォーム工事店 困ったを解決

うちの子「結婚」しないのかしら？

独身のお子様の結婚相談承ります



お子様の結婚に関するお悩み、
プロの仲人がお答えします。

まずはお気軽に仲人にご相談下さい

☎ 043-312-3246

結婚相談所 ムスベル

介護する人、介護される人を応援します！！



いつもの暮らしを楽しく快適に

福祉用具 ひまわり

自分に合った福祉用具を使って自宅で生活！

TEL : 090-1037-8288 (染谷)

お気軽にお電話頂ければ、カタログを持参します。

保険料は納期内に納めましょう

1年以上滞納すると...

利用したサービス費用をいったん全額自己負担。その後、申請により保険給付が支払われます。

1年6か月以上滞納すると...

サービス費用にかかる保険給付の一部、または全部が一時的に差し止められます。

2年以上滞納すると...

利用負担が引き上げられたり、高額介護サービス費が受けられなくなります。

介護保険料	月額	年額
介護保険料基準額 (第5段階)	4,340円	52,080円

※この基準額をもとに、所得に応じた負担になるように、10段階の保険料に分かれます。

郵送する書類
納入通知書により金融機関などで納付される方と口座振替の方
 「令和5年度介護保険料納入通知書」(封書)
 ※内容をご確認のうえ残高確認、または納入手続きを行ってください。
年金から天引きされる方
 「令和5年度介護保険料額決定通知兼特別徴収開始通知書」(はがき)
 ※7月2日以降に65歳の誕生日を迎えられる方
 65歳になった月(65歳の誕生日の前日が属する月)の翌月に、町から「介護保険被保険者証」と「介護保険料納入通知書」を郵送します。

問合せ
 健康介護課介護総務班
 ☎33・7709



▲65歳以上の方の介護保険料

65歳以上の方に介護保険料納入通知書等を7月中旬に郵送

介護保険は、介護が必要になった時に、安心してサービスを利用するための仕組みです。保険料は忘れずに納めましょう。

国民健康保険税納税通知書を7月中旬に郵送

国民健康保険の加入者がいる世帯には、世帯主あてに「国民健康保険税納税通知書」を郵送します。納付書が同封されている方は必ず納期限までに納めてください。なお、特別徴収の方は年金から天引きになります。

便利な口座振替を利用しましょう
 口座振替は、納期限日に自動的に引き落としされますので、納付書で支払いをする手間が省けます。
 翌年度以降も継続されまので、ぜひ手続きをお願いします。

保険税の税率など

所得割(税率)、均等割額、平等割額については、昨年度のまま据え置いています。
 なお、所得金額が多い世帯については課税限度額を引き上げました。介護分が課税される世帯の年間課税額は最大で102万円です。

所得申告をお願いします

所得の少ない世帯に適用される均等割額・平等割額の軽減については、世帯に未申告の方がいる場合は適用されません。

年度途中に加入・喪失した場合の健康保険に加入し

職場の健康保険に加入し

国民健康保険証が届いたらご確認ください！

現在お持ちの保険証の有効期限は7月31日(月)です。8月1日(火)からの新しい保険証は、7月中旬までに世帯主あてに簡易書留で郵送します。
 なお、短期保険証該当世帯、後期高齢者医療制度へ移行の方や70歳に到達する方、在留期間のある外国籍の方などを除き、有効期限は令和6年7月31日(水)です。
古い保険証は
 有効期限が過ぎた保険証は、ご自身で裁断のうえ、破棄してください。

問合せ

住民課国保年金班
☎33・7706

お庭でお困りなことはありませんか？

造園・外構・剪定・抜根・伐採

会社名  **木村ガーデン**

住所 栄町安食2172-15
TEL 0476-33-4622
FAX 0476-33-3486



公式LINEアカウントID @345qdmwe

作業時間短縮
 素早くムラがない散布
 防除作業が容易に

除草剤散布 追肥作業 防除作業 請負います！

お気軽にお問い合わせ下さい
 不明点は丁寧に説明致します

株式会社山進 〒270-1505
 千葉県印旛郡栄町竜角寺台6-19-1
 0476-33-6137 <https://yamashin55.jp/>



後期高齢者医療保険料の決定通知書を
7月中旬に郵送

加入者ごとに計算した「後期高齢者医療保険料額決定通知書」を郵送します。納付書が同封されている方は必ず納期限までに納めてください。

次の要件に該当する方は特別徴収（年金天引き）となります。

特別徴収の対象年金額が18万円以上で、介護保険料との合計額が、年金額の2分の1を超えない方。

※特別徴収を停止し、口座振替による納付を希望する場合は金融機関と住民課（2番窓口）への申込みが必要です。7月31日（月）までに申込みいただいた方は、10月から口座振替になります。

※国民健康保険から後期高齢者医療制度に変わった場合、口座振替は自動的に引き継がれません。新たに口座振替の申込みが必要です。

後期高齢者医療の保険証および減額認定証が届いたらご確認ください！

現在お持ちの保険証および減額認定証（該当者のみ）の有効期限は7月31日（月）です。8月1日（火）からの新しい保険証および減額認定証は7月中旬に郵送します。

古い保険証は有効期限が過ぎた保険証および減額認定証は、ご自身で裁断のうえ破棄してください。

問合せ
住民課国保年金班
33・7706
千葉県後期高齢者医療
広域連合資格保険料課
043・308・6768

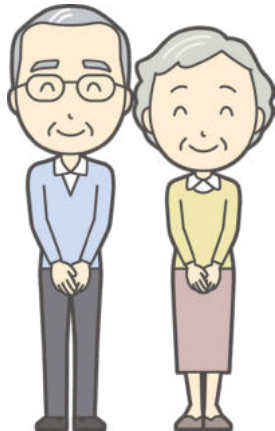

国民年金保険料の退職による「特例免除」

20歳から59歳までの方が退職したり、配偶者の扶養から外れたりした場合には、国民年金（第1号）加入の届出が必要です。（退職翌日に転職し、厚生年金に再加入する場合を除く。）

定額保険料
令和5年度の月額保険料は16,520円です。

特例免除

保険料を納めることが困難な方は、申請によって納付を免除される「特例免除」があります。

特例免除は、退職した月の前月から翌々年の6月までの期間を対象としています。ただし、世帯主、配偶者に基準額以上の所得があるときは免除が認められなことがありません。

申請できる期間

7月分から翌年6月分までです。過去の保険料免除期間については、申請日より、原則2年1か月前までさかのぼって申請できます。

手続きに必要なもの

- ①雇用保険被保険者離職票または雇用保険受給資格者証など
- ②マイナンバーカードまたは年金手帳、基礎年金番号のわかるもの（納付書など）

被扶養者の方

配偶者の退職により国民年金（第1号）被保険者となった方も、特例免除の対象となります。

免除が認められると

免除された期間については、老齢基礎年金の受給額が減額となります。10年以内であれば「追納」により、老齢基礎年金の受給額を、定額納付と同等にすることができず。（承認後3年目以降は、当時の保険料に計算額がつきますので、早めの「追納」をおすすめします。）

問合せ

住民課国保年金班
33・7706
日本年金機構船橋年金事務所
047・424・8811

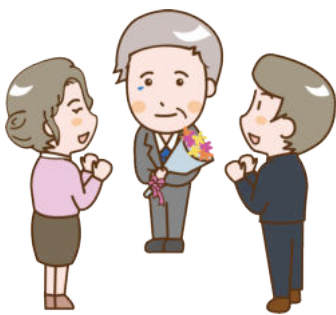

安食りんどうホール

「あんしんの会」会員募集中

※会員様は初回入会金¥5,000のみ
(プラン内容、式場使用料等様々なサービスが受けられます)

【霊安室完備】

※ご自宅にご安置できない等、当ホールでお預かりする事が出来ます
ホール葬のみならず 公営斎場葬・寺院葬・自宅葬 承ります

住所 印旛郡栄町安食3784-1 (栄中学校下)

電話 0476-95-4444

24時間受付中

害虫鳥獣駆除

シロアリ、ハチ、ネズミなどの害虫鳥獣駆除とリフォームをメインに行っている会社です。

大きな木の特殊伐採。ガラス交換。家や金庫などの鍵開け・交換。防犯カメラ設置などの防犯対策。残置物の撤去。遺品整理。不動産の相談まで幅広い実績があります。



公式HP

お気軽にお電話ください /
相談・お見積り・点検等は 無料 です!

tel: 0476-33-3885

〒270-0201 千葉県印旛郡栄町龍角寺669

新型コロナウイルスワクチン接種

令和5年春開始接種は、8月31日(木)までとなっております。

予約が取れる会場での接種をお願いします。

希望する医療機関で予約が取れるまで、お待ちしている方がおられますが、医療機関ごとに開放できる予約枠に限りがあります。そのため、必ず希望医療機関で接種ができるとは限りません。接種ができる日程と予定が合う日で早めの接種をお願いいたします。

■予約枠の開放について

混雑を回避するため、日程が決まった接種会場から順次開放していくこととしております。皆様のご理解とご協力をお願いいたします。

■最新情報について

各医療機関および集団接種の日程などについては、栄町コロナワクチンコールセンター、町ホームページなどでご案内しておりますので、ご確認ください。また、最新情報なども栄町ホームページで公開しています。

予約・問合せ

栄町コロナワクチン接種

コールセンター
043-223-7206



「胃がん・肺がん・大腸がん・胃がんリスク検診・骨粗しょう症検診」

がんは相当進行した段階で初めて症状が出る場合が多く、早期のがんでは症状が出ることはほとんどありません。そのためがん検診は、早期がんを発見するのに有効です。早期発見のために、定期的ながん検診を受診しましょう。

申込期限

7月31日(月)まで

申込み方法

- 健康介護課 (土曜日は住民課)
- ふれあいプラザさかえ
- QRコードを読み取り、お申込みください。



※電話でのお申込みは、できません。

問合せ

健康介護課健康推進班

33-7708

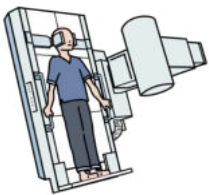

特定小型原動機付自転車ナンバープレート 7月から交付

7月1日から、道路交通法の一部改正により、特定小型原動機付自転車(電動キックボードなど)の交通方法などに関する規定が施行されます。

これにより、性能上の最高速度が自転車と同程度であるなどの一定の要件を満たす電動キックボードなどは、特定小型原動機付自転車として、走行場所が自転車と同様となるなどの新たな交通ルールが適用されます。

対象となる車両

- 長さ1.9メートル以下 幅0.6メートル以下
- 原動機の定格出力が0.60キロワット以下
- 最高速度が毎時20キロメートル以下

※これらの基準を満たさないものは、形状が電動キックボードなどであっても、特定小型原動機付自転車には該当しません。



▲警察庁 HP

ナンバープレート交付申請手続き(必要なもの)

新規登録する場合

- 販売証明書(譲渡証明書など)
- 本人確認書類

特定小型原動機付自転車用に交換する場合

- お持ちのナンバープレート
- 標識交付証明書
- 本人確認書類

問合せ

税務課住民税班
33-7703



 **Instagram**
町の情報発信中

栄町公式  sakae_town

消防公式  sakae119

皆さんからのフォローやいいね!お待ちしております!

スポーツ用品販売
エルデスポーツ

営業時間 AM 9:00~PM 6:00
定休日 月曜日

〒270-1516
印旛郡栄町安食1-6-12
TEL・FAX 0476-95-2465

栄町固定資産評価審査委員会委員が再任されました

固定資産評価審査委員会委員は、町長が議会の同意を得て任命し、固定資産課税台帳に登録された価格に関する不服について審査します。

固定資産評価審査委員会委員

杉田 秀樹 氏

任期

7月1日から

令和8年6月30日まで

問合せ

総務政策課総務班

☎95・11111

土曜開庁日の縮小

現在毎週土曜日（8時30分から17時15分）に住民課・税務課の窓口を開庁していますが、令和5年10月から毎月第2・第4土曜日の開庁に変更します。

土曜開庁での主な業務

住民課

住民票、戸籍など各証明証、マイナンバーカードの交付など

税務課

税などの収納、税務証明書などの交付など

問合せ

総務政策課人事班

☎95・11111

地域計画説明会を開催

日時

7月15日(土) 13時から

会場

ふれあいプラザさかえ 大会議室

※地域計画とは？

これまでの「人・農地プラン」を地域計画として法定化し、地域の農業者などの話し合いによる将来の農地利用の姿を目標地図として明確化し、農地の集約化等に向けた取り組みを行います。

問合せ

経済環境課農政班

☎33・7713

夏の交通安全運動 7月10日(月)から19日(水)まで

くべだるこぐ ぼくのあいぼう へるめつと

夏休み前のこの時期は、暑さなどにより道路利用者の安全意識や集中力が低下しがちになることもあり、交通事故の発生が懸念されます。

車や自転車、歩行者は、お互いに交通ルールとマナーを守り、交通事故を起こさない、また、遭わないように気をつけましょう。

問合せ

くらし安全課生活安全班

☎33・7710

ラジコンヘリコプターによる水稲病害虫防除

水稲の病害虫（イモチ病・紋枯病・ウンカ・カメムシ類）の防除のため、ラジコンヘリコプターによる薬剤散布を行います。

日時

7月27日(木)・28日(金) 5時から11時頃

※天候状況で順延になる場合があります。

注意事項

①安全性の高い薬剤を使用していますが、散布中は散布区域内に立ち入らないでください。また、万が一、薬剤がかかったときは、水で洗い落としてください。

②散布区域に近い住民の方は、窓を閉め洗濯物やペットなどを室内に入れてください。

③散布直後は、水田での作業を控えてください。また、薬剤の流出を防ぐために、散布後7日間は水田の止水を実施してください。

④出穂期前後の草刈りは、カメムシ類を水田のほ場の中に追い込んでしまいます。畦畔の雑草は出穂2週間前までに刈り取りましょう。

問合せ

栄町植物防疫協会事務局

(経済環境課農政班内)

☎33・7713

農地の適正な維持・管理のお願い

農地に雑草などが繁茂しているとならば、不法投棄の増加や病害虫の発生などにより、近隣農産物への被害や近隣住民への悪影響が発生します。また、周囲の土地所有者などに迷惑がかかります。除草・耕運などを実施し、適正な維持・管理をお願いします。

問合せ

農業委員会

☎33・7713

農地を守りましょう！ 違反転用を発見したら 農業委員会へ

違反転用とは 農地法の許可を受けずに農地を農地以外のものにすることをいいます。農地は無断で転用できません。市街化区域内では届出、その他の区域では許可が必要です。

農地の所有者を含めて違反転用者には厳しい措置が取られます。

農地法の罰則 3年以下の懲役または300万円以下の罰金（法人は1億円以下の罰金）

問合せ

農業委員会

☎33・7713

市民農園の利用者募集

大好評のため、ドラムふれあい農園では、新規に10区画を増設し、追加募集を行います。好きな野菜を自分で育ててみませんか。

各施設の概要

○ドラムふれあい農園

利用資格 町内外利用可能

所在地 龍角寺字円城寺地先

使用料 1区画520円/月

施設概要 水道、トイレ、備品ロッカーなど

○栄町農業ふれあいセンター

利用資格 町内在住・在勤者

所在地 麻生461番地

使用料 1区画920円/月

施設概要 管理棟兼休憩所、テーブル・長椅子

を備えた屋外休憩施設、水道、トイレなど

申込み・問合せ

経済環境課農政班

☎33・7713

栽培講習会の参加者募集

ドラムふれあい農園にて講師の指導のもと、栽培講習会を行います。

日程

7月12日(水)・8月9日(水)

10月25日(水)

参加費用 無料

申込み・問合せ

経済環境課農政班

☎33・7713

「栄町採用試験、輝く未来を共に創ろう！あなたの才能を求めています」

職種	採用予定人数	資格
一般行政初級	2名程度	平成14年4月2日から平成18年4月1日までに生まれた方で、学歴は問わない。
	障害者1名	昭和63年4月2日から平成18年4月1日までに生まれた方で、且つ身体障害者手帳、療育手帳または精神障害者保健福祉手帳の交付を受けている方で、学歴は問わない。
建築（初級）	1名程度	平成14年4月2日から平成18年4月1日までに生まれた方で、学歴は問わない。

受付期間 7月24日(月)～8月7日(月)（当日消印有効）

試験日 9月17日(日)

試験会場 佐倉市立佐倉中学校

採用予定 令和6年4月1日

問合せ 総務政策課人事班 ☎95-1111

詳細については町HPをご覧ください▶



情報公開制度などの運用状況

問合せ 総務政策課総務班 ☎95-1111

栄町情報公開条例などの規定に基づき、令和4年度の各制度における運用状況を公表します。

情報公開制度

「情報公開制度」は、町が保有している行政文書の公開を請求することができる制度です。

区分	合計件数	処理区分						取下げ
		公開	部分公開	請求拒否または申出拒否				
				非公開	不回答	不存在	その他	
公開請求	29件	18件	9件	0件	0件	1件	0件	1件
公開申出	5件	3件	1件	0件	0件	0件	0件	1件

審議会などの会議公開制度

「会議公開制度」は、町民の皆さんが、町に置かれる審議会などの会議を傍聴したりすることができる制度です。

審議会の総数	会議を開催した審議会	会議の開催回数	内訳			
			公開	一部公開	傍聴人数	非公開
36	16	73回	22回	0回	2人	51回

※個人情報を取り扱う会議は、非公開としています。

個人情報保護制度

「個人情報保護制度」は、町が個人情報を適正に取り扱うためのルールを定めるとともに、町が保有している自分の情報を見たりできる権利などを保障することにより、プライバシーを中心とした皆さんの権利や利益を守る制度です。

区分	合計件数	処理区分						取下げ
		開示	部分開示	請求拒否				
				不開示	不回答	不存在	その他	
開示請求	4件	0件	4件	0件	0件	0件	0件	0件

※第三者の個人情報が載っている場合は部分開示となります。

町長懇談室
 対象 5人以下の町内の団体など（町内在住者）
 申込み 7月12日(水)までに申込書を提出。3組（先着順）
 日時 7月26日(水) 10時から11時30分まで（1組30分程度）
 会場 役場3階第2会議室
 問合せ 企画財政課企画広報室 ☎33・7773



▲座談会・懇談室HP

町長座談会
 対象 6人から20人前後の町内の団体など（町内在住者）
 申込み 開催希望日の1か月前までに申込書を提出
 会場 申込者が町内の会場を準備
 実施月 8月
 ※開催日時などについては、申込書を基に事前に協議をして決定
 問合せ 企画財政課企画広報室 ☎33・7773



布鎌小学校創立 150 周年記念式典が開催されました！

栄町立布鎌小学校は令和5年5月10日に創立150周年を迎えました。それを記念して、5月10日は校内で保護者を招き、児童の発表、記念碑の除幕式、記念樹「河津桜」のお披露目を行いました。

6月17日にふれあいプラザさかえの文化ホールで行われた式典には、たくさんの来賓、保護者、地域の方々にご臨席いただきました。下総栄太鼓の皆さんによる迫力ある演奏で始まり、橋本町長、藤ヶ崎教育長より温かいご祝辞をいただきました。アトラクションとしての児童の発表では、布鎌の歴史を群読で発表し、その中で「校歌」と「大地に生きる」を合唱しました。児童たちは、大きなホールで発表するのは初めてなので、緊張した様子でしたが、練習してきたことを十分に発揮できた発表でした。声楽家の吉田真澄さん、ピアノ伴奏角田有紀さんによる演奏は、歌劇「ジャンニ・スキッキ」より「私のお父様」や「耳をすませば」「ふるさと」など子どもたちから大人まで楽しめる曲でした。

最後に、千葉県立印旛明誠高等学校の吹奏楽部の演奏は「祝典序曲」「ジャンボリ・ミッキー」「2021年流行曲メドレー」と誰でもわかる曲でとても楽しいものでした。

布鎌小学校の歴史は決して、平坦なものではありませんでした。校舎が洪水で流されてしまったこともあります。児童数も年々減少しています。しかし、地域の方々に支えられ、今の子供たちはすくすくと元気に育っております。これからも変わらぬご支援をお願いいたします。



記念樹「河津桜」



問合せ 栄町立布鎌小学校 ☎ 95-0138

平成2年新校舎完成。運動場全面改修



旧校舎



布鎌小学校の沿革（概要）

- ・ 明治6年5月9日布鎌村浄正寺に東小学校を創立
- ・ 明治8年布鎌村雙林寺に西小学校創立
- ・ 明治22年西校を布鎌尋常小学校と称し、東校を分校とする。
- ・ 明治35年暴風雨のため、尋常小学校教室倒壊
- ・ 明治40年東校を廃止して、布鎌尋常高等小学校分教場とする。
- ・ 大正11年布鎌農業補習学校を併置。
- ・ 昭和22年千葉県印旛郡市布鎌村立布鎌小学校と称する。
- ・ 昭和30年安食町・布鎌村の合併により栄町立布鎌小学校と改称する
- ・ 昭和50年創立100周年記念式典挙行
- ・ 平成2年新校舎竣工。運動場全面改修。
- ・ 平成12年東分校を廃校とし、本校に統合
- ・ 平成21年新体育館完成
- ・ 令和3年校舎大規模改修工事
- ・ 令和5年6月17日創立150周年記念式典

「夏休み親子で学ぼう」
認知症サポーター養成
講座の開催

認知症サポーターは、認知症を正しく理解し、認知症の方を地域でやさしく見守り、出来る範囲でそっと手助けを行う人です。夏休みを利用して、この機会に家族と一緒に学んでみませんか。

8月5日(土)
10時から11時30分
会場 ふれあいプラザさかえ 1階第4会議室

対象者 小学4年生から6年生の方と保護者(保護者は18歳以上であればごなたでも可能)

申込み・問合せ 8月4日(金)までに健康介護課地域包括支援班
☎ 33-7709
FAX 1358

※FAXにてお申し込みの方は参加する方の氏名、住所、連絡先の記入をお願いいたします。



～ヨガをするひとを増やして、健康とまちづくりをすすめるプロジェクト～
ヨガを通して健康な身体づくりとボランティアや通いの場の創出をめざす

ヨガビト講座の開催

バランス能力の向上および筋力強化による転倒予防、健康寿命の延伸など、ヨガを通して健康な身体をつくりましょう。

講師

- ・ ヨガインストラクターの yorico 先生と Maki 先生
- ・ 整形外科医師の佐藤 務先生 (稲毛病院)
- ・ 理学療法士、管理栄養士 (町職員) など

参加条件 5項目すべてに該当する方

1	新しいことに挑戦したい方 (ヨガの経験は問いません)
2	心も身体も柔軟性を高めたい方
3	講座終了後にアシスタントとして協力できる方
4	立ち座り動作が自立して行える方 ※運動に影響のある持病をお持ちの方や妊娠中の方はご参加いただけません。 ※注) 過度の高血圧、脳の病気、心臓の病気、ヘルニア、緑内障など
5	すべての講座に参加できる方

- 受講料 無料
※町負担で、傷害保険へ加入。
- 定員 15名 (定員を超えた場合は抽選)
抽選結果は、7月21日(金)頃郵送。
- 会場 ふれあいプラザさかえなど
- 申込み 7月14日(金)までに受講申込書に必要事項をご記入のうえ、持参、郵送または電子メールにて
※受講申込書は、健康介護課または、町ホームページからお取り寄せください。
- 問合せ 健康介護課地域包括支援班
☎ 33-7709
✉ kofuku@town.sakae.chiba.jp
- ※参加を悩んでいる方は、お気軽にお問い合わせください。



▲町ホームページ

日程一覧

	開催日	時間	内容
1	8月6日(日)	9時30分から11時まで	理学療法士によるミニ講座 ヨガインストラクターによるヨガ入門
2	8月13日(日)		
3	8月20日(日)		
4	8月27日(日)		
5	9月3日(日)		
6	9月10日(日)		
7	9月17日(日)		
8	10月1日(日)	10時から12時まで	管理栄養士による料理ポイント講座
9	10月22日(日)		整形外科医師による栄養と運動講座
10	10月29日(日)	9時30分から11時まで	ヨガインストラクターによるヨガ入門

※開催日時は、講師の都合で急遽変更になる場合もあります。
※講座終了後、町のヨガイイベントへの参加特典があります。

パパの子育て磨き塾 参加者募集!
楽しく学ぼう、正しく知ろう!

第1弾 育児奮闘中編 (全3回連続プログラム)
 パパとママと一緒にがんばり、お互いを思いやること
 ができる育児を目指しましょう。
対象者 3歳から5歳のお子さんのパパ
 ※第1回・第2回・第3回とも参加できる方
定員 先着6組
参加費 500円

第1回

育児と体のパパトレ!

手軽な遊びや体の使い方を
 知って、子どもと楽しく
 かかわりましょう。

日時 7月30日(日)
 10時から12時まで

講師 大羽 留美子先生
 (コーディネーション専任コーチ)

会場 ふれあいプラザさかえ
 3階音楽室①



第2回

チャレンジ! 楽しくパン作り

お子さんと一緒に、こね
 る、ふくらむ、焼くを体験
 しましょう。

日時 8月27日(日)
 9時30分から
 12時30分まで

講師 永沼 裕子
 (福祉・子ども課)

会場 ふれあいプラザさかえ
 3階調理実習室



第3回

クリスマス グッズを作ろう

お子さんと一緒に、オリ
 ジナルなかざりを作りまし
 ょう。

日時 12月16日(土)
 10時から12時まで

講師 芥川 喜代美先生

会場 ふれあいプラザさかえ
 2階和室



わたしのまちの介護保険サービス②

「介護老人保健施設さかえケアセンター」

～お家に帰りたい。お家で不安だなぁの悩みを解決します～
 さかえケアセンターは平成9年に開設し、26年目を迎えようとしています。

介護保険の認定を受けられている方は、長期・短期の入所サ
 ービス、通所・訪問リハビリテーションをご利用いただけます。
 (長期入所のみ要支援のかたは不可)

入所サービスでは規則正しい生活の中でリハビリを実施し、
 通所リハビリでは、昼食と入浴、レクリエーションなども提供
 しています。訪問リハビリは実際にご自宅に伺い実施しますので、
 自宅での生活に合ったリハビリを提供する事ができます。

介護、看護、リハビリの専門職がいますので『家での生活で
 不安な事が出てきた。』といった時や、ご家族へは、オムツ交
 換や食事介助の技術指導、『家族の介護からちょっと離れて一
 息つきたい。』などご相談ください。

サービスを受けられるご本人だけでなく、ご家族様への負担
 を軽減し、より良い在宅生活を続けるためのお手伝いをさせて
 いただきます。

営業時間 9時～17時(水・日・祝を除く)

住所 栄町安食 2421 ☎ 95-6510

問合せ 健康介護課地域包括支援班・介護総務班

☎ 33-7709

町では、介護の困りごとなどを相談できる
 場所として、介護保険サービスを提供してい
 る介護事業所などを紹介していきます。



第9回さかえ市民ミュージカル公演

さかえまち昔話「布鎌惣社水神伝説」 ～白馬に乗った女神さま～ 自然のいのちの感動と幸せを

○あらすじ

今でも秋になると奉納相撲で賑わう布鎌惣社水神社。ここには相撲が大好きな水神様が白馬に乗って、利根川の氾濫から村を守っていたという伝説がある。

江戸時代のある日、利根川が氾濫し田畑だけでなく、多くの村人の命が失われた。この鉄砲水で村一番の力持ちの少年「大吉」も父を失った。そして、水害だけでなく年貢で苦しむこの村を再び利根川の鉄砲水が襲う……。

このお話の続きは、ミュージカルで、ぜひご覧ください！

■ 生涯学習課社会教育班 95-1111-2	■ 問合せ 宇多 090-1215-0787	■ 後援 栄町商工会・社会福祉法人 栄町社会福祉協議会	■ 共催 栄町・栄町教育委員会	■ 主催 さかえ市民みゅーじかるの会	■ チケット販売 ふれあいプラザさかえ	■ 当日券は2000円増 障がい者割引有	■ 前売券 小・中学生 5000円 一般 15000円
---------------------------	------------------------------	-----------------------------------	--------------------	-----------------------	------------------------	-------------------------	-----------------------------------

日時 8月6日(日)
昼の部 開演 13時
夜の部 開演 17時
会場 ふれあいプラザさかえ
文化ホール



Bookmarks

ふれプラ図書室からのご案内

『お探し本は図書室まで』

開室時間 9時から17時まで

問合せ 生涯学習課 ■ 95-1112



『夏休みイベント開催！暑い夏は図書室でクールシェアしよう♪』

▲図書室
QRコード

夏休み期間中、小学6年生までの児童を対象に下記のイベントやコーナーを企画しています。

■ふれプラ図書室スタンプラリー 配布開始7月21日(金)から8月31日(木)まで

1日1回、図書室で本を借りるとスタンプを1つ。スタンプを6つ集めると手作りの“がちゃがちゃ”が回せます。(なくなり次第終了)

■すみっコぐらしのかくれんぼ 夏休み期間中の毎週土日限定

図書室のすみっコたちを見つけられたら、プレゼントがあります。

■宿題お助けコーナーや妖怪・もののけコーナーも設置。

※7月4日(火)から6日(木)まで図書システム入れ替え作業のため、入室いたします。

※新サービスは、7月7日(金)よりご利用いただけます。詳細は図書室までお問い合わせください。

今月の新刊

くもをさがす
西加奈子／著 河出書房新社



コロナ禍、カナダでの闘病中に抱いた病、治療への恐怖と絶望、家族や友人たちへの溢れる思いと、時折訪れる幸福と歓喜の瞬間——。乳がん発覚から寛解までの約8か月間を克明に描いたノンフィクション。

まずはこれ食べて
原田ひ香／著 双葉社



ベンチャー企業「ぐらんま」社長は会社で家政婦を雇う。その家政婦は無愛想だが完璧に家事をこなし、心がほっとするご飯を作ってくれる。寛の食事を通じて社員たちは次第に自分の生活を見つめ直す……。

コメンテーター
奥田英朗／著 文藝春秋



低視聴率にあえぐワイドショーのスタッフ圭介は美人精神科医をコメンテーターとしてスカウトしようとする。が、行き違いから伊良部とマユミが出演することに。案の定ふたりは放送事故寸前のコメントを連発。



ドラムの里

コスプレの館 9時～17時 85-8155
龍の産直館 9時～17時 30分 80-0010

今月の休館日

3日(月)・10日(月)
18日(火)・24日(月)
31日(月)



▲ドラムの里HP

夏の風物詩！

ドラムの里「浴衣まつり」

8/5(土)6(日)
9時～20時

人気のキッチンカーの出店はもちろん楽しい美味しい祭りを予定しています。なお、房総のむらで開催する「むらの縁日・夕涼み」と同時開催です。

手ぶらで浴衣の魅力を体感！

浴衣まつり「直前着付け体験」

日時 7月29日(土)・30日(日)
両日 ①10時～12時 ②13時～15時
会場 コスプレの館2F 更衣室
参加費 無料
対象者 どなたでも参加できます(未就園児同伴可)
定員 各日時先着10名
申込み 7月28日(金)まで コスプレの館へ



龍の産直館情報

星に願いを！龍の七夕祭り☆彡

開催日 7月7日(金)から9日(日)まで3日間連続

皆さんの願いを込めた七夕飾りを作りませんか？

短冊を書いてくれた小学生までのお子様には、お菓子のプレゼントがあります。その他、餃子やカレー、卵の特売もあり楽しい事が盛りだくさん！

地元農家さんの新鮮旬野菜も多数取り揃えております。皆様のご来店を心よりお待ちしております。



町のちば文化資産4件に認定証が授与されました！



安食の西の市



布鎌惣社水神社の奉納相撲



岩屋古墳



龍角寺

6月15日(県民の日)に、そごう千葉店にて、ちば文化資産追加選定セレモニーが開催されました。この度の追加選定で、町からは、4件が追加選定されました。

選定済みの「千葉県立房総のむら」、「印旛沼と周辺の里山景観」と合わせて、町のちば文化資産は6件になりました。

セレモニーでは、

- 大鷲神社総代高野内勝幸氏(安食の西の市)
- 布鎌惣社水神社責任役員長澤隆壽氏(布鎌惣社水神社の奉納相撲と水塚のある景観)
- 龍角寺住職大照堯常氏(印旛沼龍神伝説を伝える三寺)
- 文化財サポーター代表幹事今泉弘美氏(龍角寺古墳群・岩屋古墳)の方々が代表して、熊谷知事から認定証を受取りました。

町としても、このちば文化資産を核に町内文化を次世代に継承していきます。

問合せ 生涯学習課文化財班 ☎95-1112



令和5年春の叙勲

町の顧問である大沢一彦氏が旭日小綬章を受章されました。
大沢氏は、毎日の食事に不可欠な調味料を中心に、日本の食卓を半世紀にわたって支えてこられました。このたびは誠におめでとうございます。

旭日小綬章（産業振興功労）



日本食研グループ 15 社
最高経営責任者（CEO）
日本食研ホールディングス株式会社
代表取締役会長 大沢一彦氏

受章コメント

このたびは、旭日小綬章の栄に浴し、身に余る光栄に存じます。これもひとえに、お取引先さま、関係者の皆さまのご支援やご指導の賜物であり、心より感謝申し上げます。

また、今回の受章におきましては、私個人がいただく形ではございますが、日本食研グループの社員全員がいただいたものと強く感じております。

これからも、経営理念である「仕事で成功することは人類に最大の幸福をもたらす」を胸に、社員と共に力を合わせ、食を通して人へ、社会へ貢献すべく取り組んでまいります。

問合せ 総務政策課政策秘書班
☎ 95-1111

千葉県環境功労者知事感謝状を受賞

竜角寺台の故坂元昇三郎氏が、千葉県環境功労者知事感謝状を受賞されました。

坂元氏は、平成13年から現在まで、竜角寺台地区内の県道バイパス沿線および、小学校での花植え活動を行うとともに、定期的な維持管理作業を行っています。

今回、この多年にわたる地域の環境美化に貢献した功績が認められ、表彰されたものです。

おめでとうございます。

問合せ 経済環境課環境班 ☎ 33-7713



▲坂元昇三郎さん

▲花植の様子

土地改良功労者に表彰状

請方外七大字土地改良区の鈴木利通理事長、石橋善郎理事に印旛郡市土地改良協会より表彰状が贈呈されました。

多年にわたり土地改良事業の推進に尽力した功績に対し表彰されたものです。

おめでとうございます。

問合せ 経済環境課農政班 ☎ 33-7713



▲石橋理事、長谷川会長、鈴木理事長

町内小学校 陸上大会で大活躍

5月17日に成田市の中台運動公園陸上競技場で、2部会小学校陸上競技大会が行われました。栄町の他、成田市・富里市小学校の5・6年生が参加し、8つの種目において、日頃の成果を競いました。

入賞者の皆さん、おめでとうございます。

【主な結果（入賞者のみ）】

100 m走	5年女子	第7位	葛西	海美（安食小）
60 mハードル	5年男子	第4位	木村	昴太郎（安食台小）
80 mハードル	6年女子	第6位	久保	心（竜角寺台小）
800 m走	5年女子	第1位	長澤	杏（布鎌小）
1000 m走	5年男子	第8位	青木	壮真（竜角寺台小）
走幅跳	6年男子	第1位	南	颯太（竜角寺台小）
走高跳	5年男子	第4位	山崎	瑛太（安食小）
	5年女子	第1位	守谷	椋（布鎌小）

また、5月30日には、各部会で優秀な成績をおさめた選手が集い印旛郡市9市町の小学校による陸上競技大会が行われました。

入賞者の皆さん、おめでとうございます。

【主な結果（入賞者のみ）】

走幅跳	6年男子	第3位	南	颯太（竜角寺台小）
走高跳	5年女子	第4位	守谷	椋（布鎌小）

問合せ 教育課学務指導班 ☎ 33-7716



千葉県クラブ卓球選手権兼第42回全日本クラブ選手権大会 千葉県予選会 小中学生の部で優勝

4月29日に旭市で開催された大会で栄卓球スポーツ少年団チームが優勝し、8月31日から9月3日に広島県立総合体育館で開催される第42回全日本クラブ選手権大会に出場することになりました。

おめでとうございます。

出場選手

弘海	瑠奈（栄中3年生）
藤澤	優杏（栄中3年生）
麻生	七愛（安食台小6年生）
水野	珠里（安食小6年生）
山本	歩実（安食小6年生）

問合せ 生涯学習課スポーツ振興班 ☎ 95-1112



Gyoda チャレンジカップ 2023spring 絆 MBC 1位リーグ優勝

5月6・7日に埼玉県行田市総合運動公園で開催されたGyoda チャレンジカップ 2023spring で関東各県から招待されたミニバスケット16チームの中で、絆MBCがみごと1位リーグで優勝しました。

おめでとうございます。

問合せ 生涯学習課スポーツ振興班 ☎ 95-1112



台湾交流学習

竜角寺台小学校では、6月9日に台湾の高雄市鳳山區中正國民(たかおほうざんくちゅうせいこくみん)小學の児童13名と交流事業を行いました。

当日は、歓迎式の他、互いの文化の紹介やさまざまな活動を行い、交流を深めました。5年生の鈴木琴都さんは交流会を終えて「台湾の小学生とした「福笑い」が楽しかった。また、映像で見た台湾の夜景がとてもきれいで、ぜひ行ってみたいと思った。」と感想を話していました。



問合せ 教育課総務班 ☎ 33-7716

キャンドルナイト

6月3日に「キャンドルナイト2023in さかえまち」が役場庁舎脇の緑道で開催されました。4年ぶりに模擬店やギター演奏のミニライブも行われ、当日は子どもたちや例年楽しみにしていた多くの方にご来場いただきました。

また、空きびんキャンドルのモニュメントや、紙袋にメッセージを記入しLEDで灯した一言メッセージの他、色とりどりのキャンドルが緑道に置かれ、幻想的な夜を彩っていました。

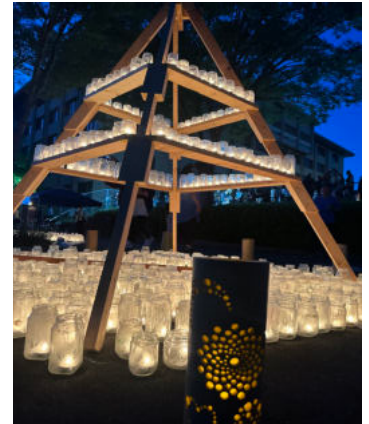

問合せ 暮らし安全課協働推進室 ☎ 33-7710
キャンドルナイトの会 代表 ☎ 090-4241-8769

ドラム自然楽校開校(田植え体験)

5月21日に、房総のむらで橋本町長と一緒に田植え体験を行いました。参加した子どもたちからは、「秋に収穫したお米を食べるのが楽しみです。」などの声が上がっていました。

なお、ドラム自然楽校では、青少年相談員、社会教育委員の方々が中心となり、栄町ならではの自然体験を実施しています。



問合せ 生涯学習課社会教育班 ☎ 95-1112

さかえオープンゴルフ開催

5月24日、成田ヒルズカントリークラブにおいて79名が参加し開催されました。当日は天候にも恵まれ、熱いプレーが繰り広げられ、安食在住の芝野孝安さんが見事優勝されました。

なお、次の各企業から協賛をいただきましたこと、厚く御礼申し上げます。

- ・日本食研ホールディングス株式会社・株式会社ナリタヤ
- ・株式会社アドバンスフーズ・成田ヒルズカントリークラブ株式会社



問合せ 生涯学習課スポーツ振興班 ☎ 95-1112

「いちご村」で収穫体験

町内唯一のいちごの摘み取りができる観光いちご園「いちご村」で安食小学校の児童53人が収穫体験を行いました。

いちごの香りのする温かいハウスの中で生産者の浅倉真理さんから、いちごの摘み取り方法やいちごの種類などについて学び、なるべく赤いいちごを選んで収穫していました。

収穫後、洗ったいちごを食べた児童から「おいしい」「もっと食べたい」などの感想があり、みんなで楽しく味わいました。



問合せ 経済環境課農政班 ☎ 33-7713



熱中症から体を守りましょう

問合せ 健康介護課健康推進班 ☎ 33-7708



熱中症を防ぐためには脱水症予防を

私たちは汗をかくことで、体外へ余分な熱を放出し、正常な体温を保っています。しかし、長時間発汗し脱水症になってしまうと、十分な汗を出すことができず、体内に熱がこもってしまうため、熱中症になってしまいます。

汗をかく

脱水症になると・・・

熱中症



体内の水分や塩分が不足する



十分な汗が出せない



熱が体内にこもる



こんな症状が出たら要注意！

こまめな水分補給

熱中症予防には、脱水症を防ぐことが重要。脱水症になる前にはいくつかの兆候があるので、下記のような症状が見られたら水分補給をはじめ、早めの対策をとりましょう。

- ・のどが渇く前に水分補給
- ・1日あたり1.2リットルが目安



体がだるい



顔がほてる



軽い頭痛



立ちくらみ



足がつる



熱中症を予防する生活のポイント

屋内では

- ・エアコンを利用
- ・部屋の温度は28℃が目安
- ・部屋の湿度は60%以下が目安 ※暑くなる前にエアコンの試運転を
- ・カーテンやすだれなどで日光をさえぎり、室温の上昇をおさえる

外出について

- ・暑さや日差しにさらされる環境では、こまめに休憩を取り、無理をしないようにする。
- ・締め付けない涼しい服装で日傘や帽子を着用する。
- ・35℃以上の日や熱中症警戒アラートが発令された場合は、極力外出を控える

日頃からの体調管理を

- ・体調が悪く体力が低下した時は、熱中症にかかりやすいため、無理せず、自宅で休養をとる。
- ・バランスの良い食事と十分な睡眠で、体調を整える。

管理栄養士おすすめ

健康レシピ



～豚肉で熱中症予防～ 「豚しゃぶそうめん」

●材料 2人分

そうめん(乾) 120g 豚ロース 120g ねぎ 10g
みょうが 10g トマト 2分の1個 水 180cc
めんつゆ(4倍濃縮) 大さじ2

●作り方

- ①ネギとみょうがを千切りにする。トマトはへたを切り取り1cm角に切る。
- ②豚ロースを食べやすい大きさに切り、さっと茹でる。
- ③そうめんを茹でて冷水にとり、水気を切る。

④器に③を盛り、その上に①、②を乗せる。めんつゆと水を合わせたものかける。
1人分エネルギー：374キロカロリー 食塩：2.3g

●豚肉に多く含まれるビタミンB1は、疲労や体力回復に役立ちます。豚肉を活用して、暑い夏を乗り切りましょう。



健康介護課健康推進班
☎ 33-7708



問合せ

子育て包括支援センター ☎ 37-7185
(ふれあいプラザさかえ内1階)

開設時間 9時から17時15分まで

今月の休館日

2日(日)・3日(月)・9日(日)
10日(月)・16日(日)・17日(月)
18日(火)・23日(日)・24日(月)
30日(日)・31日(月)

水の事故に注意しよう！

毎年7月25日は「世界溺水防止デー」です。

厚生労働省の人口動態調査によると、子どもの死亡原因は1歳・3歳・5歳から14歳で溺水が2位と上位を占めています。また、溺水の多くは家庭内で発生しており、特に浴槽での事故が多発しています。そのほかにも、バケツやトイレ、洗濯機などにも注意が必要です。

○子どもの溺水の特徴

子どもは頭が大きく、重心の位置が高いため、バランスを崩しやすいことに加え、水が入っているものの中から自力で脱出することが困難です。また、助けを求めることができず、静かに溺れてしまいます。さらに、鼻と口を覆う少量の水で溺れる可能性があります。これらのことにより子どもは大人と比較して、溺水のリスクがとても高いです。

溺水を予防するために環境を整えたり、予防方法を知り、取り組むことが大切です。

○溺水を予防するためのポイント

- ・ 大人が洗髪で目を離すときには、子どもを浴槽から出しましょう。
どうしても難しい場合には、目を離している間子どもと会話を続けることも予防のひとつです。
- ・ 浴槽やバケツ、洗濯機などの水は少量の水であっても溜めたままにしないようにしましょう。
- ・ 子どもだけで浴室に入れられないようベビーゲートなどを設置しましょう。
- ・ 子どもが水と接する場合、大人は目を離さないようにし、必ず近くで見守りましょう。



子どもから目を離さず、水難事故を予防できる環境づくりに努めましょう。

健康インフォメーション

問合せ 子育て包括支援センター ☎ 37-7185
健康介護課健康推進班 ☎ 33-7708

健診名	月日	会場	問合せ	対象者	内容
離乳食教室	7月14日(金)	ふれあいプラザさかえ 音楽室1	健康介護課 健康推進班	令和5年1月/ 2月生まれの子	身体計測/離乳食の進め方など
はみがき教室	7月13日(木)			令和4年9月 生まれの子	歯の講話/子どもの遊びについて/離乳食など/身体計測/各種相談
1歳6か月児健康診査	7月27日(木)	ふれあいプラザさかえ 3階大会議室	子育て包括 支援センター	令和3年12月 生まれの子	内科・歯科診察/身体測定/保健・栄養・歯科相談
3歳児健康診査	7月27日(木)			令和2年1月/ 2月生まれの子	内科・歯科診察/身体測定/保健・栄養・歯科相談/尿検査
妊活・プレコンセプションケア相談	7月22日(土)	ふれあいプラザさかえ	子育て包括 支援センター	妊娠をご希望される方、そのご家族	妊娠に関する相談

※すべて予約制となっております。健診などは、個別通知をご確認ください。

開館時間 / 9時～12時
13時～16時
今月の休館日
3日(月)・10日(月)・17日(月)
18日(火)・24日(月)
27日(木)午後休館・31日(月)



アップRは、子育て中の方が、情報を交換したり、子育ての悩みを話すなど、親子で楽しく過ごせる施設です。

キッズランドおよび子育て相談などは、柴町公式アカウントLINEから予約、または、電話でお問い合わせください。

LINE QRコード



ミッキールーム
酒直幼稚園
95・4333
日時 7月13日(木)
10時10分から11時まで
内容 お子さんの手形で、かき氷の絵を製作します。
持ち物 上履き
会場 1階わくわくルーム

おはなごのいえ
日時 7月22日(土)
11時45分から12時まで
会場 キッズランド



わくわくタイム
日時 7月21日(金)・26日(水)
(要予約)
①10時30分から12時まで
②13時から14時15分まで
会場 キッズランド
内容 水あそび

すこやかタイム
お子さんの身長・体重測定・健康相談ができます。
日時 7月4日(火) (要予約)
9時30分から10時30分
会場 キッズランド
※次回は8月1日(火)を予定

はっぴいルーム
水あそびをしよう
日時 7月7日(金)
10時から11時30分まで
会場 竜角寺台コミュニティホール
ママモリラックスしよう
日時 7月20日(木)
会場 ドラムの里コンスプレの館
申込み 柴町公式LINEから
問合せ 子育て包括支援センター
37・7185
※次回は8月9日(水)・18日(金)を予定

園庭開放
「ながと幼稚園」
日時 毎週金曜日
10時から12時まで
「酒直幼稚園」
日時 毎週水曜日
10時から12時まで

子育て支援センター
「さくらんぼ」安食保
育園内 80・1885
ホップステップさくらんぼ
1・2歳児のお友だちとその保護者を対象とした時間です。
日時 7月3日(月)
10時30分から
内容 親子製作(七夕の笹飾り)
プチさくらんぼ
妊婦の方や0歳児とその保護者を対象にした交流の場です。
日時 7月5日(水)
10時30分から
内容 親子製作(七夕の笹飾り)



今月の龍夢っ子

増倉 瑠奈ちゃん (平成27年12月生まれ)

増倉 蓮くん (令和3年4月生まれ)

お姉ちゃんは、パパと映画を観に行きワンピースに大ハマリ中です。弟の面倒をよくみてくれる優しいお姉ちゃん、とても助かっています。

蓮はお気に入りの毛布を抱いて移動する姿がかわいい! ボール遊びが大好きです。

水遊びが大好きな2人。おうちプールは、準備片付けが親の宿命ですが、たくさん遊んで夏を満喫したいと思います。



お家の人に聞いてみました!!

Q お子さんの名付けエピソードを教えてください!
A 瑠奈は瑠璃 = 濃い青の宝石の漢字から、蓮は花言葉が清らかな心なので、2人とも綺麗な心を持ち素敵な人生を歩んでもらいたいと願いつけました!

献血にご協力を

日時 7月27日(木)
10時から11時45分まで
13時から16時まで
会場 役場1階第1会議室
対象 18歳から64歳まで
※60歳以降に献血の経験がある方は69歳まで
主催 栄町ライオンズクラブ
問合せ 福祉・子ども課福祉総務班
☎ 33-7707

成田赤十字病院公開健康講座

日時 7月22日(土)
14時から15時30分まで
会場 赤坂ふれあいセンター
大会議室
テーマ 家族で知ろう、辛い月経の
症状の対処法
～子供から大人まで知って
おくべき性教育の第一歩～
講師 成田赤十字病院
第二産婦人科部長 塙 真輔氏
定員 80名(後日You tubeを
使用した配信も行います)
参加費 無料
申込み 6月26日(月)から
問合せ 成田赤十字病院社会課
☎ 0476-22-2311
(内線 7508)
※病院ホームページでも受付



**土地家屋調査士
登記相談**

土地境界問題、土地の登記分筆、
建物新築登記などの相談
日時 7月12日(水)
9時から12時まで
会場 千葉地方法務局佐倉支局、
千葉地方法務局成田出張所
※事前予約不要、相談料無料
問合せ 千葉県土地家屋調査士会印
旛支部 支部長 内田英樹
☎ 043-308-5290

**中小企業退職金共済制度に
加入しましょう**

この制度は、「中小企業退職金共済法」に基づき設けられた制度です。中小企業において単独では退職金制度を持つことが困難である実情を考慮して、中小企業者の相互扶助の精神と国の援助で退職金制度を確立し、中小企業の従業員の福祉の増進と雇用の安定を図るものです。詳細は、中小企業退職金共済事業本部のHPをご覧ください。
問合せ ☎ 03-6907-1234



◀ 中小企業退職金共済事業本部 HP

サマージャンボ宝くじ

●サマージャンボ宝くじ
1等・前後賞合わせて7億円
●サマージャンボミニ
1等・前後賞合わせて3,000万円
発売期間 7月4日(火)から
8月4日(金)まで
発売単価 各1枚300円
抽選日 8月18日(金)
この宝くじの収益金は、市町村の明るく住みよいまちづくりに使われます。

自衛官の募集

●防衛大学校学生(一般)
資格 18歳以上21歳未満の者、
高卒者(見込)又は高専3年次
修了者(見込)
受付期限 10月18日(木)まで
試験日 1次:10月28日(土)
●防衛医科大学校医学科学生
資格 18歳以上21歳未満の者、
高卒者(見込)又は高専3年次
修了者(見込)
受付期限 10月11日(木)まで
試験日 1次:10月21日(土)
●防衛医科大学校看護学科学学生
資格 18歳以上21歳未満の者、
高卒者(見込)又は高専3年次
修了者(見込)
受付期限 10月4日(木)まで
試験日 1次:10月14日(土)
※各募集に係る詳細な内容については、お問い合わせください。
問合せ 自衛隊成田地域事務所
☎ 22-6275



お詫びと訂正

広報さかえ6月号の9ページに掲載いたしました「自治組織の代表者・行政連絡員」中の代表者氏名に誤りがありました。
誤: 稲本 健一
正: 稲元 健一
お詫びして訂正いたします。
問合せ くらし安全課協働推進室
☎ 33-7710

路線バス(乗合バス)の運賃改定の実施

令和5年7月1日(土)より、路線バスの運賃が値上げとなりました。

問合せ 千葉交通株式会社
☎ 24-3331
京成タクシー成田株式会社
☎ 24-1252

区間		片道運賃		定期券(通勤1か月)		運営会社
		旧料金	新料金	旧料金	新料金	
竜角寺台車庫～JR成田駅	現金	420円	440円	9,450円	9,900円	千葉交通株式会社
	IC	419円	440円			
安食駅～竜角寺台車	現金	270円	280円	12,150円	12,600円	京成タクシー 成田株式会社
	IC	263円	280円			

※今回の運賃改定において、全ての区間で現金・ICが同額の10円単位となります。
※多くの区間で10円から30円程度の改定額となりますが、据え置きとなる区間もあります。

生涯学習情報

☎95-1112

【開館時間】9時～21時
図書室は17時までふれあいプラザさかえ
今月の休館日
3日(月)・10日(月)
17日(月)・18日(火)
24日(月)・31日(月)

町民プール一般開放

町内在住者を対象に町民プールを開放します。

日時 8月1日(火)から20日(日)
10時から12時
13時から16時会場 栄町竜角寺台プール
(竜角寺台小学校隣)

入場料 無料

注意事項

- 乳幼児は必ず保護者が付き添ってください。
- 貴重品は各自で管理をお願いします。
- 監視員の指示に従って利用してください。
- 天候により開放を中止する場合があります。

問合せ 生涯学習課スポーツ振興班
☎95-1112令和6年栄町成人式
実行委員を募集！

令和6年1月7日(日)に行われる「栄町成人式」の企画・運営を行う実行委員を募集します。

対象者 平成15年4月2日から平成16年4月1日生まれの方

募集人数 約10名

申込み・問合せ

生涯学習課社会教育班
☎95-1112

ゆかたの着付け教室

日時 7月8日(土)
10時から12時まで

会場 ふれあいプラザさかえ
2階和室①

講師 生涯学習栄カルチャークラブ
着付けアドバイザー
平川 幸江氏

参加費 無料

持ち物 ゆかた1枚・半巾帯1本・
伊達締め1本・腰紐3本・薄手の
バスタオル1本・浴用タオル2本

定員 女性10名

申込み 7月6日(木)まで

問合せ 生涯学習課社会教育班
☎95-1112

インフォメーション
お知らせ・募集など

子ども料理教室

日時 7月22日(土)
11時から13時まで

受付 10時45分から

会場 ふれあいプラザさかえ
3階調理実習室

対象 小学生

定員 10名(申込み先着順)

参加費 1人300円

持ち物 エプロン、三角巾、筆記用具、上履き、マスク、水分補給用飲み物

申込み 7月15日(金)まで

問合せ 健康介護課健康推進班
☎33-7708

いきいき広場
ピラティス

ボールをあててストレッチをしながら、体の調子をととのえる運動です。

日時 7月24日(月)
10時から11時40分まで

受付 9時40分から

会場 竜角寺台コミュニティー
ホール

講師 フィットネス インストラクター 小宮 緑氏

定員 20名

持ち物 水分補給用飲み物、ヨガ
マットまたはバスタオル、体に
ぴったりした服装主催 栄町健康づくり推進員
申込み・問合せ
健康介護課健康推進班
☎33-7708社会を明るくする運動
強化月間(7月)

犯罪や非行の防止と、罪を犯した人たちの立ち直りについて理解を深め、私たち一人ひとりがそれぞれの立場で協力しあい、犯罪や非行のない明るい社会を築くための全国的な運動です。

町では、7月3日(月)にスーパーや駅などで啓発活動などを行う予定です。

みなさんのチカラで社会を明るくしましょう！

問合せ 福祉・子ども課福祉総務班
☎33-7707SAKAEリバーサイド・
フェスティバルの開催

8月に開催しておりましたSAKAEリバーサイド・フェスティバルは、10月に産業祭りと同時開催を予定しています。

問合せ 経済環境課商工観光班
☎33-7713

千葉県立
房総のむら
☎ 95-3333

今月の休館日 3日(月)・10日(月) 18日(火)・24日(月) 31日(月)
--

先人たちの足跡

栄町の偉人〜石原吾道〜

No. 283 生涯学習課文化財班
95・1111・2

令和5年4月1日に披露された獅子舞が(5月号)表紙を飾りました。この獅子舞を伝承している北辺田の地に、幕末から明治にかけて、医学界で活躍された名医師がいたことをご存知でしょうか。

その人の名は、石原吾道(いしはらごどう)氏と云います。(以下、敬称略。また、吾道の経歴は、矢数道明「北総の名医石原吾道伝」『漢方の臨休』第16巻・第9号所収を典拠としている。)現在の千葉大学医学部の前身である千葉医学専門学校開設のきっかけを作りました。天保元(1830)年に、医師の家に生まれ、若き日に学問を志して、十代、二十代を江戸で過ごしました。江戸で漢方医学を学んでいた吾道は、老中井伊直弼(いいなおすけ)が白刃に倒れた桜田門外の変を、江戸の患者宅で伝え聞いたようです。

水戸藩士等を中心に結成された天狗党へ参加するべく、当時34歳の吾道は、筑波山へ馳せ参じましたが、天狗党の



▲ 石原吾道氏の石碑

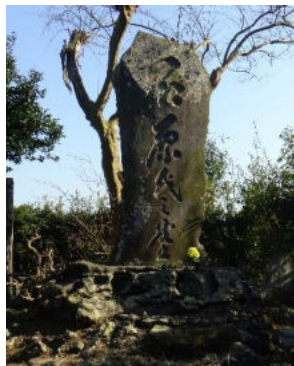

▲ 石原吾道氏の墓石

中心人物と直接話したところ、思想信条を異にすると感じ、結局のところ、天狗党へは参加せず、その後は漢方医学に専念することになります。しかしながら、幕府から弾圧を受けていた攘夷志士(じょういし)が北総へ逃れてくると、吾道は北辺田で、手厚く庇護したということでした。

その後、吾道は、土浦藩執政大久保要(おおくぼかなめ)に招かれ、重体だった息女を一夜にして治療することに成功します。しかし、その功を疎んじた周囲の医師たちの策略にはまり、医師達に招かれ参加した宴会の席後に、吐血するほどに容体を崩すという災難に遭っています。その時、吾道は38歳でした。

83歳でこの世を去った吾道は、病に苦しみながらも、医学に専念し、毎日、100名から150名程の患者たちに、基本的な病への心得や養生の仕方について説き、その後一時間程の間に、診察と投薬を行っていたといわれています。

石原吾道の旧宅は、平成20(2008)年に国登録有形文化財として保存され、また、墓石と碑文(上写真)は、蓮常寺の一面に造立されています。

- 七夕 7月1日(出)、2日(出)、4日(火)から7日(金) 七夕は牽牛・織女が年に一度会える日とされるほか、盆に備えて七夕馬を供えたりしました。上総・下総・安房の農家や商家の町並みで笹飾りを展示します。
- (体験) 麦茶作り 7月29日(出)、30日(出) 当館で栽培した大麦を焙烙で炒り、風味豊かな昔ながらの麦茶を作ります。1人約150gの炒った麦を持ち帰れます。5歳以上対象。
- 貝のアクセサリ作り 7月17日(月) アワビの貝殻を削り、磨いて、真珠色のアクセサリを作ります。ひもで身につけられるようにします。小学5年生以上対象。水を使います。汚れてもいい服装でタオル持参。

- 風鈴の絵付け 7月4日(火)、9日(出)、11日(火)から13日(木)、15日(出)から17日(月) 風鈴にアクリル絵の具を使って絵付けをし、オリジナルの風鈴を作ります。小学2年生以下は引率者の補助が必要ですが、アクリル絵の具は服に付くと落ちにくいいため、気になる方はエプロンをご持参ください。
 - 畳表作り 7月14日(金) カヤツリグサ科に属する「七島(しちとう)イ草」を材料とし、琉球畳を織る体験をします。
- ※7月1日(出)から、「夏休み体験演目」の予約受付を開始します。



▲ 七夕 (商家の町並み)

日常生活で困っている ことはありませんか？

高齢者や障がい者の方々が住み慣れた地域で生活できるよう、定期的な訪問により、福祉サービスを利用するお手伝いや、日常的な金銭管理をお手伝いする日常生活自立支援事業を行っています。

- ①福祉サービスの利用の仕方がわからない。
- ②役所から届く書類をどうしたらいいのかわからない。
- ③公共料金や医療費の支払い、銀行などで生活費を下ろすのを手伝ってほしい。
- ④通帳やはんこ、大切な書類をよくなくしてしまう。
などで困っている高齢者や障がい者の方を支援します。

【利用料】

毎月の会費 300 円に加え、利用するサービスや時間により、別途料金がかかります。

生活保護世帯は無料です。お気軽にご連絡ください。

申込み・問合せ

社会福祉協議会 ☎ 95-1100



よせられた善意 (5月受付分) (敬称略)

町へ

- 栄町ふるさと応援寄附金
匿名 (355 件) 3,393,000 円
- 社会福祉協議会へ
- 一般寄附金
近藤松弘 333 円
匿名 (4 件) 14,406 円
- JA 西印旛直売所栄店支部
後藤朝夫 5,850 円
- さざんか基金寄附金
匿名 (1 件) 50,000 円

消費カUP!!

消費生活相談

産業課内 ☎33-7713

栄町消費生活相談員からの
ワンポイントアドバイス



マッチングアプリを悪用する 詐欺などに注意！

マッチングアプリとは、主に出会いや仲間さがしなどに便利で、近年急激に利用されているツールとなりました。

利用初期は無料のものが多く自身のプロフィールを登録し、気になる相手をスマートフォン片手に気軽に探せるのが人気で幅広い年代の方が利用しています。

この、手軽さを悪用し様々な手口で金品をだまし取られるケースがあるので、注意が必要です。

主な手口

- ①他の出会い系サイトに登録を誘導し高額な使用料を請求
- ②誰でも稼げると持ちかけ高額商品の販売や暗号資産運用などの投資系詐欺
- ③結婚や交際を臭わせ理由を付けて金品をだまし取る
- ④外国人を装い、遠距離恋愛を理由に金品をだます「国際ロマンス詐欺」
- ⑤デートを装い飲食店へ呼び出し高額の飲食代の請求や、高額商品やサービスを購入させる
- ⑥デートを装いマルチ商法やセミナー勧誘

安易に個人情報の提供はしない！

マッチングアプリで交際（結婚）相手を見つけたという話はよく聞きますからアプリとしては有用なものなのでしょう。

しかし、真剣に交際相手や結婚相手を探している方が、詐欺被害に遭ってしまうと、金銭的以上に精神的ダメージも大きくなると思います。

被害から身を守るには、連絡先（特にLINEなどのSNS）の交換は慎重にし、「おかしいな・なんか変だな」と感じた際は、しっかり断る勇気も必要です。

ネット上の事は常にリスクが伴うことを忘れずに賢く利用しましょう。

ふれあいプラザさかえ	
4日(火)・20日(木)	10時から11時30分まで
26日(火)	13時30分から15時まで
さかなおコミュニティセンター	
5日(火)・10日(月)・28日(金)	13時30分から15時まで
扇橋のむら (入場門前)	
12日(火)	10時から11時30分まで
7日(金)・13日(木)・21日(金)	13時30分から15時まで
JA とれたて産直館栄店	
13日(木)・27日(木)	10時から11時30分まで

※事件・事故の発生や気象条件などにより変更になる場合がございます。
※詳細は、各警察署の地域課へお問い合わせください。



問合せ
成田警察署 ☎ 42-27-0111
西警察署 ☎ 0111-0000

相談ごとなどがございましたら、お気軽にお越しください。

今月の移動交番開設日

July
2023

7月

●各種相談

相談名	日時	会場	問合せ
1 土			
2 日			
3 月	ふれブラ・ドラムの里休館日 ホップステップさくらんぼ【P.23】		
4 火	すこやかタイム【P.23】		
5 水	プチさくらんぼ【P.23】		
6 木			
7 金	はっぴいルーム【P.23】		
8 土			
9 日			
10 月	ふれブラ・ドラムの里休館日		
11 火			
12 水			
13 木	はみがき教室【P.22】 ミッキールーム【P.23】		
14 金	離乳食教室【P.22】		
15 土			
16 日			
17 月	【海の日】 ふれブラ休館日		
18 火	ふれブラ・ドラムの里休館日		
19 水			
20 木	はっぴいルーム【P.23】		
21 金	わくわくタイム【P.23】		
22 土	妊活相談【P.22】 おはなしのくに【P.23】 子ども料理教室【P.23】		
23 日			
24 月	ふれブラ・ドラムの里休館日		
25 火			
26 水	わくわくタイム【P.23】		
27 木	3歳児健康診査【P.22】 1歳6か月児健康診査【P.22】		
28 金			
29 土			
30 日	パパの子育て磨き塾【P.15】		
31 月	ふれブラ・ドラムの里休館日		
人権・行政相談	3日(月) 13時30分から16時まで (最終受付15時)	役場3階 第2会議室	くらし安全課 ☎ 33-7710
心の相談 (事前予約)	4日(火)・11日(火)・25日(火) 10時15分から12時15分まで ※30分で3枠受付	ふれあいプラザ さかえ2階 学習情報室	いんば障害者 相談センター ☎ 99-2501
ダイクアクラブ 「ほっとする～」 (事前予約)	7日(金)・21日(金)	ふれあいプラザ さかえ2階 学習情報室	
消費生活相談	4日(火)・11日(火)・25日(火) 9時30分から12時まで/13時 から15時30分まで(最終受付)	役場4階 第5会議室	経済環境課 ☎ 33-7713
教育相談	毎週火・金曜日 10時から15時まで ※7日(金)、18日(火)は休み	ふれあいプラザ さかえ2階 ゆうがく館	教育支援センター ☎ 80-1520
司法書士相談 (事前予約)	12日(水) 18時から19時30分まで	ふれあいプラザ さかえ2階 和室①	
ふれあい相談 (心配ごと相談)	5日(水)・19日(水) 13時から16時まで	役場2階 社会福祉協議会	社会福祉協議会 ☎ 95-1100
法律相談 (事前予約)	27日(水) 13時30分から16時まで	役場2階 社会福祉協議会	
認知症カフェ オレンジサロン	21日(金) 10時30分から12時まで ※どなたでも参加いただけます	ふれあいプラザ さかえ1階 ロビー	健康介護課 ☎ 33-7709
生活困窮出張相談	14日(金)・28日(金) 9時30分から16時まで	役場1階 第1会議室	さかえ・しずいワークラ イフ・サポートセンター ☎ 043-308-6332
不動産相談	18日(火) 10時から12時まで (最終受付11時30分)	役場3階 第2会議室	企画財政課 ☎ 33-7773
交通事故相談 (事前にお問合せく ださい)	土曜・日曜・祝日および年末年 始を除く 9時から12時まで 13時から16時30分まで	千葉県庁 本庁舎2階	千葉県交通事故相談所 ☎ 043-223-2264

●休日の救急・夜間診療 (受付時間は診療終了の15分前まで)
成田急病診療所 ☎ 27-1116 (成田市保健福祉館敷地内)

診療科目	診療日	診療時間
小児科・内科	月曜日～土曜日	19時～23時
	日曜日・祝日 8月13日～15日、 12月29日～翌年1月3日	10時～17時
外科	日曜日・祝日 8月13日～15日、 12月29日～翌年1月3日	10時～17時 19時～23時
	歯科	祝日(日曜日は除く)・振替休日 8月13日～15日、 12月29日～翌年1月3日

印旛市郡小児初期急病診療所 ☎ 043-485-3355 (佐倉市健康管理センター内)

診療科目	診療日	診療時間
小児科 (15歳以下)	月曜日～土曜日	19時～23時
	日曜日・祝日 12月29日～翌年1月3日	9時～17時 19時～23時
子ども急病電話相談	毎日	☎ # 8000 19時～翌朝6時

近隣の主な救急病院

北総栄病院 ☎ 95-6811・成田赤十字病院 ☎ 22-2311・成田病院 ☎ 22-1500
日本医科大学千葉北総病院 ☎ 99-1111・成田富里徳洲会病院 ☎ 93-1001
印西総合病院 ☎ 33-3000・国際医療福祉大学成田病院 ☎ 35-5600
※診療時間・診療科目は、直接病院にお問い合わせください。

声の広報
(CD)

栄町朗読奉仕会のご協力により、
目の不自由な方に音声の「広報さ
かえ」をお届けしています。
社会福祉協議会 ☎ 95-1100

要介護認定更新手続き

要介護認定の有効期限が
8月末日の方は、7月3日
(月)から申請ができます。
忘れずに更新申請をして
ください。
健康介護課 ☎ 33-7709

今月の納付

固定資産税・都市計画税
・・・2期
国民健康保険税・・・1期
後期高齢者医療保険料1期
介護保険料・・・1期
納期限 7月31日(月)

土曜開庁

毎週土曜日に各種証明書
を交付しています。
(祝日・年末年始を除く。)
8時30分～17時15分
税務課 ☎ 33-7703
住民課 ☎ 33-7704

人口と世帯

人口	19,925人(+21)
男	9,817人(+19)
女	10,108人(+2)
世帯数	9,282世帯(+19)
6月1日現在(前月比)	