

広報 SAKAE 1

2024

January

No. 856



今年の干支「龍夢（ドラム）」
くんと一緒に、餅つきを楽しむ
酒直幼稚園の園児たち

毎月1日発行 編集・発行／栄町企画財政課
〒270-1592 千葉県印旛郡栄町安食台1丁目2番
TEL 0476-95-1111 (代)



「希望あふれる町づくり」に向けて

栄町長 橋本 浩



明けましておめでとうござい
ます。

町民の皆様におかれましては、
お健やかに良き新年をお迎えの
こととお喜び申し上げます。

また、日頃より町政に対しま
して、温かいご支援とご協力を
賜り、心から御礼申し上げます。

さて、昨年は新型コロナウイルス感染症の感染症
法上の分類が見直されたことにより、3年余にわた
ってさまざまな制限をされてきた社会の活動が、コ
ロナ禍前の日常生活へと町全体で徐々に戻ってきた
ことを実感した一年となりました。

町政における昨年の取り組みを振り返りますと、ま
ず、2月に開催された3年ぶりの「リバーサイドさか
えドラムマラソン」を皮切りに、ドラムの里「桜ウイ
ーク」や「ゆかた祭り」をはじめ、10月に4年ぶりに
開催された「SAKAEリバーサイドフェスティバル」
では、延べ約3万人の観客が訪れるなど、地域の活気
が戻るイベントなどが本格的に復活しました。

また、安食小学校と布鎌小学校では、それぞれ創
立150周年記念式典のほか、「学校」「家庭」「地域」
が一つになり、児童たちが健やかに成長していくこ
とを願って各種の記念事業が行われました。

これらの行事を通して、人と人とのつながりの大
切さを改めて再認識したところです。

また、栄町第5次総合計画後期基本計画がスター

トし、子どもから高齢者まで全ての町民が、将来に向かって健康で安心
して暮らすことのできる「町民が希望をもてるまち」をつくりあげてい
くため、これまで取り組んできたプロジェクトに加え、「災害に強いま
ちづくり」「時代のニーズに対応したまちづくり」を新たに重点プロジ
ェクトとして掲げ、横断的に施策を展開していくこととしました。

その他、物価高騰による影響を受けやすい低所得世帯や高齢者、子
育て世帯への経済的サポートや学校給食費の負担軽減のほか、町内事
業者などに電力等高騰に対する経営の安定化を図るための支援など、
社会的課題に対処するための取り組みを行いました。

本年においても、町民の幸福感と満足度を高めるため、各種施策を
幅広く積極的に推進してまいります。

まず、念願であった県道鎌ヶ谷本埜線バイパスが開通します。これ
により、北総線印旛日医大駅方面への通勤・通学の利便性が格段に高
まるとともに、沿線地域の土地利用活性化に向けた取り組みをしっか
りと進めてまいります。

また、千葉県誕生150周年記念事業として町全体で伝統ある歴史を
振り返り、続いていく100年後の未来に思いを馳せる「百年後芸術祭
」を、6月1日にドラムの里や房総のむらエリアにおいて、龍伝説の短
編ミュージカルとドローンによる光の演出、地元産品を使用した食のフ
ェスタなどのイベントを実施する予定です。

さらに、産業振興の拠点とすべく、ドラムの里のリニューアルオー
プンを令和7年を目的に、施設面・運営面の両方から活性化を進めて
まいります。

本年は辰年であり、まさに「龍のまちさかえ」が、「竜の水を得る如
し」のように大きく飛躍する一年となるよう努めてまいります。

結びに、皆様にとりまして健やかで素晴らしい年になりますよう心
からお祈り申し上げ新年のご挨拶いたします。

自然豊かでやさしさあふれるまちの実現に向けて

栄町議会議長 藤村 勉



明けましておめでとうござい
ます。

皆様におかれましては、希望に満ちた新年をお迎えのことと、心よりお喜び申し上げます。また、平素より町議会運営に
関し、ご理解とご協力を賜り厚くお礼申し上げます。

昨年は猛暑日が続くなど記録的な暑さが続き、体調や作物などにもかなりの影響が出たと聞いております。

また、ロシアによるウクライナへの侵攻もあり、依然として物価高騰が続き、生活への影響も懸念されております。

しかし、スポーツ界では、WBCならびにアジアプロ野球チャンピオンシップでの優勝などさまざまな活躍があり、日本を盛り上げております。また、町内においても、軟式野球が郡市民大会ならびにブロック大会で優勝し、県大会においてベスト4となり、栄町チーム史上最高の成績をあげました。さらに、栄中学校の卓球部が個人・団体戦共に関東大会に出場するなど、大変活躍されております。

昨年は千葉県誕生150周年という年でもあり、栄町においても安食小学校および布鎌小学校が創立150周年という記念すべき年でありました。

今年辰年。龍の年であります。栄町は、龍のまち（龍角寺の龍伝説・町のイメージキャラクター龍夢（ドラム）など）、栄える町として何か良いことが起こるのではないかと思っております。我々議員の任期が、本年4月30日をもって満了となりますが、今後も私も議決機関といたしましては、町執行部と良い緊張関係を保ちつつ、任んで良かったと実感できるまちづくりに議員一同全力で取り組んでまいります。

皆さまの一層のご支援・ご協力を賜りますようお願い申し上げます。結びに令和6年も町民の皆様にとりまして健やかで幸多き年でありますよう心からお祈り申し上げます、新年のご挨拶といたします。



▲韓国大邱広域市西区議会による視察時の写真



▲令和5年度子ども模擬議会の集合写真

物価高騰の影響を受けている方へ支援事業を実施

町では、物価高騰の影響を受けている町民の負担を軽減するため、次の事業を実施します。

① 大学生等学生生活支援給付金

対象となる学生

平成9年4月2日から平成17年4月1日までに生まれた学生で要件に該当する方支給対象者

大学生などの扶養者で基準日(令和5年12月1日)に栄町に住民登録のある方給付額 学生一人当たり一律3万円

② 住民税非課税世帯等臨時特別給付金(追加給付)

給付対象世帯

基準日令和5年12月1日

※対象世帯に通知書を送付給付額 一世帯当たり7万円

申請期限

①②とも

令和6年3月15日(金) ※当日消印有効

③ 生活困窮子育て支援

小中学校の冬・春休みの休業期間中、生活困窮世帯の子どもへ食料品などの支援をします。

問合せ

福祉・子ども課児童福祉班 33-7707

④ 町指定ごみ袋引換券配布(町民生活支援事業)

対象世帯 町内全世帯

配布する袋

可燃ごみ袋(中) 10枚入り1袋 資源ごみ袋(中) 10枚入り1袋

配布方法

1月下旬から順次、世帯主へ「栄町指定ごみ袋無料引換券」を郵送します。引き換えは、引き換え協力店で交換してください。詳しくは、広報さかえ2月号、町ホームページなどでお知らせします。

問合せ

経済環境課環境対策室 33-7713

⑤ 学校給食費負担軽減事業

町内小中学校に通う児童生徒の給食費の1月から3月分を町が負担し、子育て世帯の保護者の負担を軽減します。

問合せ

教育課学務指導班 33-7716

⑥ 地域公共交通支援

町内に路線を持つバス事業者および町内に常駐しているタクシー事業者に補助金を交付します。

問合せ

企画財政課企画広報室 33-7773

栄町は定住・移住を推進しています

栄町に住んでいただくため、町では定住・移住に関するさまざまな支援制度に取り組んでいます。町外にお住まいのご家族や、お知り合いの方へ、ぜひ紹介してください。

※いずれの制度も条件がありますので、事前にお問い合わせください。

問合せ 企画財政課定住移住推進班 33-7773

定住・移住奨励金

○町外から転入し住宅を取得した方に **20万円+記念品(5万円分)を贈呈!**

町内にお住まいの方も対象

○町内の方が既存住宅を建替えた場合(解体撤去し住宅を取得した場合)

10万円を交付します!

○町内の方が住宅を取得した場合 **5万円を交付します!**



移住者子ども加算金

町外から転入してきた方で、中学生以下の子どもがいる世帯には1人目から1人につき

10万円を交付します!

※アパート・貸家などの場合には、3回に分割して交付します。

【例】

転入者で住宅を取得し、中学生以下の子どもが2人いる場合は、 20万円+(記念品)+20万円=40万円+(記念品)

医療職・保育士転入者支援金

医師、看護師、助産師、保健師または保育士の資格を有し、病院、診療所や町内の保育所などに勤務する方が栄町に転入した場合、支援金を交付します。

区分	看護師・助産師・保健師・保育士	医師
戸建て住宅を新築または購入の場合	20万円	50万円
アパートなどに引っ越した場合	10万円	25万円

Uターン同居・近居支援金

最大 **30万円**

1年以上、町外に転出していたお父さんが、長期にわたり親と同居または町内に住むことになった場合、親に支援金を交付します。

- ①単身の場合 8万円(高校生以下の者は除く)
- ②単身者と中学生以下の子どもが一緒の場合 20万円
- ③配偶者と一緒の場合 20万円
- ④配偶者と中学生以下の子どもが一緒の場合 30万円

在宅勤務転入者応援金

栄町に転入し、在宅勤務をする方に5万円の応援金を交付します。



町ホームページ ◀ 定住・子育て等支援メニュー

**計画（素案）に対する意見を募集
（パブリックコメント）**

町では、令和6年度からの各種計画の策定を進めています。そこで、左記の計画の素案について、皆さんから意見を募集します。

なお、意見の提出は、計画の素案に備え付けの用紙に記入し、直接担当課へ持参、郵送、FAXまたはEメールのいずれかの方法で提出してください。

※電話でのご意見はお受けできません。
※提出された意見に対して個別回答はしませんが、意見の概要とそれに対する町の見解について、町ホームページで公表します。

対象者

町内に在住・在勤の方

閲覧場所

- 担当課窓口
- ふれあいプラザさかえ図書室
- 町ホームページ

意見募集する計画

- ①第5期栄町健康増進計画
（第2期栄町食育推進計画）
（第2期自殺対策計画）
（第1期歯科口腔保健推進計画）
 - ②栄町高齢者保健福祉計画
 - ③第9期介護保険事業計画
- 募集期間 1月10日(水)から1月29日(月)まで

意見提出先・問合せ

- ①の意見提出先
健康介護課健康推進班
TEL 33-7708
FAX 80-1358
kenkou@town.sakae.chiba.jp
- ②③の意見提出先
健康介護課介護総務班
TEL 33-7709
FAX 80-1358
kaigo293@town.sakae.chiba.jp



▲②③の計画



▲①の計画

**償却資産は
申告が必要です**

固定資産税は、土地や家屋のほか償却資産があり、事業で使う償却資産は、固定資産税の課税対象です。

土地や家屋には登記制度があり、課税対象を把握することができず、償却資産には登記制度がないため、所有者による毎年の申告が法律によって義務付けられています。

令和6年1月1日現在に、町内に償却資産を所有している方は、個人・法人に関わらず確定申告とは別に申告書を令和6年1月31日(水)までに提出してください。

償却資産とは：

会社や個人が事業のために所有している土地・家屋以外の資産です。具体的には、構築物、機械および装置、船舶、航空機、車両および運搬具、工具・器具および備品です。軽自動車税の対象となるものは、償却資産の課税対象ではありません。

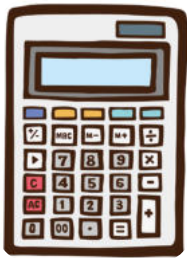

申告書類

前年度に申告した方や新規に事業を開始した方などには、12月下旬に申告書類を送付しました。

お手元に申告書類が届いてない場合は、税務課までご連絡ください。

納税義務者が亡くなられたときは

固定資産税の納税義務者が亡くなられたときは、相続登記が済むまでの間、被相続人と共に住んでいた方などが納税義務者となつていただきます。町から「相続人代表者指定届・固定資産現所有者申告書」の依頼通知が届きますので、記載されている指定日までに提出をお願いします。

なお、相続登記は法務局での手続きが必要です。建物を取り壊したときは

令和5年中に建物を取り壊したときは、必ず届出を提出してください。

なお、登記済みの建物のときは、法務局での滅失登記の続きが必要で、未登記建物の所有者が変わったときは

令和5年中に未登記の建物を相続、売買、贈与などで所有者に変更があったときは、必ず届出を提出してください。

問合せ

税務課資産税班
TEL 33-7703

安食りんどうホール

「あんしんの会」会員募集中

※会員様は初回入会金¥5,000のみ
(プラン内容、式場使用料等様々なサービスが受けられます)

【霊安室完備】

※ご自宅にご安置できない等、当ホールでお預かりする事が出来ます
ホール葬のみならず 公営斎場葬・寺院葬・自宅葬 承ります

住所 印旛郡栄町安食3784-1 (栄中学校下)

電話 0476-95-4444

24時間受付中

お庭でお困りなことはありませんか？

造園・外構・剪定・抜根・伐採

会社名



木村ガーデン

住所 栄町安食2172-15

TEL 0476-33-4622

FAX 0476-33-3486



公式LINEアカウントID @345qdmwe

所得税の確定申告準備はお早めに！

町では、公平で適正な課税および納期内納付を推進しています。適正な課税には、正確な申告などが必要となりますので、皆様のご協力をお願いします。

今年の確定申告の期間は、2月16日(金)から3月15日(金)までです。収支内訳書や医療費控除の明細書など作成に時間を要する添付書類は、早めに準備しましょう。

※成田税務署および栄町役場における各確定申告会場の詳細は、広報さかえ2月号でお知らせします。
問合せ 税務課住民税班 ☎ 33-7703

税理士による確定申告の無料相談会（成田税務署からのお知らせ）

確定申告期間に先駆けて、成田税務署管内において以下の日程で確定申告の無料相談会が実施されます。
問合せ 成田税務署 ☎ 28-5151

開設日	会場	所在地	時間
1月25日(木)・26日(金)	四街道市役所	四街道市鹿渡無番地	【受付】 10時から16時まで ※入場整理券の配布状況に応じて、受付を早め（午前中）に締め切る場合があります。
1月29日(月)	佐倉市中央公民館	佐倉市鐺木町198-3	
1月30日(火)	富里市すこやかセンター	富里市七栄652-1	
1月31日(水)	佐倉市白井公民館	佐倉市王子台1-16	
2月1日(木)・2日(金)	志津コミュニティセンター	佐倉市井野794-1	
2月5日(月)	八街市総合保健福祉センター	八街市八街ほ35-29	
2月6日(火)・7日(水)	白井市役所	白井市復1123	
2月8日(木)・9日(金)	印西市役所	印西市大森2364-2	

対象者：小規模納税者および給与所得者、年金受給者の方が、確定申告書を作成して提出できます。
 ただし、住宅借入金等特別控除を初めて受けられる方、土地・建物および株式などの譲渡所得がある方は、対象外となります。

《持参するもの》

- 前年の源泉徴収票や控除証明書など申告に必要な書類
- マイナンバーカード（パスワード必須）または通知カード + 運転免許証など
- 筆記用具、計算器具、スマートフォン
- 医療費控除を申告される方は、作成済みの医療費控除の明細書

《注意点》

混雑回避のために「入場整理券」を配布します。入場整理券は、当日、会場で配布するほか、LINEアプリによる事前発行で入手することが可能です。LINEアプリでの事前発行では、国税庁LINE公式アカウントを「友だち追加」していただくことで、日時指定の入場整理券を入手する手続きが行えます。

オンラインで事前発行
友だち追加はこちらから！

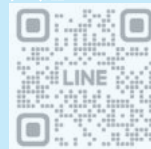

LINEアプリで国税庁の公式LINEアカウントを友だち追加してください。

町からのお知らせ

2月16日(金)から栄町役場で、確定申告の受付を開始します。申告会場は混雑が予想されるため、入場制限をさせていただきます。会場に行かなくても、e-Tax（パソコンやスマートフォンで行う電子申告）なら、24時間、自宅から申告ができますのでぜひご利用ください。

▲詳しくは町HPへ



農業所得者の申告準備

農業のために使用している農業用機械の減価償却費に関する計算指導を、次のとおり行います。

開設日	会場	時間
1月23日(火)・24日(水)	栄町役場 5階大会議室	【受付】 9時から11時まで 13時から15時30分まで

※開設日にお越し頂けない場合、1月25日(木)から2月15日(木)までは税務課窓口で対応いたします。

《持参するもの》

- 販売証明書または領収書（令和5年中に農業用機械や農業用貨物車などを購入された方のみ）
- 筆記用具

住民税の申告書を送付

令和5年度の住民税(町・県民税)の申告をした方には、1月末に令和6年度の申告書を郵送します。
問合せ 税務課住民税班 ☎ 33-7703

令和6年度(令和5年分)の申告から適用される個人住民税の主な変更点について

- 国外居住親族に係る扶養控除等の見直し
- 上場株式等の配当所得・譲渡所得等に係る課税方式の一致

詳しくは、町ホームページ▶



確定申告用の払込証明書を送付

確定申告の社会保険料控除に必要な国民健康保険税/後期高齢者医療保険料/介護保険料の「払込証明書」(普通徴収分)を1月末までに送付します。

なお、特別徴収(年金天引き)された方の保険税(料)は、日本年金機構などから送付される年金の「源泉徴収票」に記載されています。

問合せ 国民健康保険税/後期高齢者医療保険料…住民課国保年金班 ☎ 33-7706
 介護保険料…健康介護課介護総務班 ☎ 33-7709

確定申告の障害者控除対象者認定書の交付

介護保険の要介護認定を受けている方で、身体障害者手帳や精神障害者保健福祉手帳の交付を受けていない方も、申請することで障害者控除の対象となる場合があります。

申請する方は、印鑑をご持参の上、健康介護課④番窓口までお越してください。

問合せ 健康介護課介護総務班 ☎ 33-7709

国民健康保険税・後期高齢者医療保険料の納付

特別徴収(年金天引き)をご利用中の方で、これまでの町税・保険料に未納がない方は、お申し出により、口座振替納付に変更することが可能です。

申し出方法(①および②)

- ① 取扱金融機関に、通帳と届出印を持参のうえ、「口座振替依頼書(町内の金融機関にあります)」を提出
- ② 取扱金融機関に提出した口座振替依頼書(本人控え)と納付方法変更届出書を住民課へ提出

申し出期間

特別徴収3か月前の末日を期限として随時受け付けます。(例…4月から停止する場合は1月末まで)

取扱金融機関 西印旛農業協同組合・千葉銀行・京葉銀行・千葉信用金庫
 水戸信用金庫の各本支店・ゆうちょ銀行(郵便局)

問合せ 住民課国保年金班 ☎ 33-7706

社会保険に加入された方は国民健康保険の脱退手続きをお忘れなく

これまで国民健康保険に加入されていた方が、新たに社会保険に加入された場合には、国民健康保険を脱退する届け出が必要です。

《持参するもの》

- 国民健康保険の保険証
- 社会保険の保険証
- 届出人のマイナンバーカード、または運転免許証

問合せ 住民課国民年金班 ☎ 33-7706



水まわりでこまったらまずお電話を!



- ★ 水まわりのトラブル
排水つまり、トイレつまり、水漏れ
- ★ リフォーム
システムキッチン、ユニットバス、床暖房
- ★ 器具の取替・修理
蛇口、流し台、洗面台、便器、給湯器

水をベースに住まいの快適を考える水まわりのリフォーム店

リフォームスタジオ オオイシ

印旛郡栄町請方1019.3
 携帯090-3406-2805 ☎ 0476-95-1840

明治25年・地元栄町で創業、四代128年

住宅・店舗 新築

耐震改修

水回り改修

高野内建設(株)

栄町安食2481-15 ☎ 95-0217

<http://www.takanouchi-kensetu.jp>

Panasonic
 リフォームClub

Panasonic リフォームClub

印西市小林 2523-1 ☎ 97-0800

h.t@takanouchi-kensetu.jp

特定健康診査・後期高齢者健康診査の追加集団健診を実施

日時 1月27日(土)
受付 8時50分から
11時30分まで

会場 ふれあいプラザさかえ

対象者 ○栄町国民健康保険加入者
(40歳から74歳)

○後期高齢者医療保険加入者
(75歳以上)

で、今年度健康診査未受診の方

※健康診査Ⅱ短期人間ドック・
個別健診・12月の集団健診

持ち物 ○受診票(8月に郵送済)
○採取した尿容器

料 金 ○栄町国民健康保険加入者
1,360円

○後期高齢者医療保険加入者
無料

※栄町国民健康保険、または
後期高齢者医療保険の
加入者で受診票をお
持ちでない方は、健康介
護課健康推進班までご
連絡ください。

※個別健診・短期人間ドッ
クについては、令和6年
3月31日(日)まで実施し
ています。詳細はお問い
合わせください。

問合せ
健康介護課健康推進班
33,7708

高齢者肺炎球菌ワクチンの予防接種

令和6年3月31日(日)まで

肺炎は、町での死因の第
5位となっております。肺炎
球菌は、肺炎の他に、敗血
症や髄膜炎などの重い合併
症を起こすことがあります。
まだ接種が済んでいない方
は接種をおすすめします。

対象者(下表)

対象者には、問診票など
を令和5年4月に送付して
います。

※生涯で1度きりの助成制
度ですので、既に接種さ
れている方は対象外と
なります。また、期限を
過ぎると全額自己負担
となりますので、ご注意
ください。

※新型コロナウイルススワ
クチン予防接種と肺炎球菌
ワクチン予防接種を接種
する場合は、片方のワク
チンを接種してから2週
間の間隔が必要です。詳
しくは接種される医療機
関の医師の指示に従って
ください。

問合せ
健康介護課健康推進班
33,7708

年齢	生年月日
65歳	昭和33年4月2日から昭和34年4月1日
70歳	昭和28年4月2日から昭和29年4月1日
75歳	昭和23年4月2日から昭和24年4月1日
80歳	昭和18年4月2日から昭和19年4月1日
85歳	昭和13年4月2日から昭和14年4月1日
90歳	昭和8年4月2日から昭和9年4月1日
95歳	昭和3年4月2日から昭和4年4月1日
100歳	大正12年4月2日から大正13年4月1日



新型コロナウイルスワクチン接種

令和5年秋開始接種は
令和6年3月31日(日)まで

個別接種会場を中心に実
施していますが、会場に
よっては予約がいっぱい
なってしまう場合があります。
ですので、予約が取れる会場
での接種をお願いします。

接種券の再発行

以前の接種で接種券を使
用していない方には郵送し
ていません。紛失などによ
り、本人が接種券の再発行
を希望する場合は、身分証
明書(免許証・マイナンバー
カードなど)を、代理の方
が申請する場合は、本人と
代理の方の身分証明書を
お持ちください。
最新情報は、町ホームページ
で公開しています。



予約・問合せ

栄町コロナワクチン接種
コールセンター
043,223,7206



介護する人、介護される人を応援します!!!

いつもの暮らしを楽しく快適に

福祉用具 ひまわり

自分に合った福祉用具を使って自宅で生活!

TEL: 090-1037-8288 (染谷)

お気軽にお電話頂ければ、カタログを持参します。

TOTO水彩工房 成田日赤前店

成田市飯田町177-25 ☎0120-37-9519



- *器具の交換修理やリフォーム、お困り事を解決致します。
- *ご家族や環境に合った、快適・安心・エコな住まいをご提案します!
- *住宅のご相談やご不満、お気軽にお問い合わせ下さい。



有限会社 桜井管商店
成田北434 数種にいくいく
TEL: 0476-95-1919
http://951919.jp

地域密着リフォーム工事店 困ったを解決

マイナンバーカード 申請サポートを実施

日時 1月13日(土)・27日(土)
9時から17時まで

会場 栄町役場住民課窓口

対象者

○栄町に住民登録がある方
○2か月以内に転出予定がない方

○初めてマイナンバーカードを申請される方

持ち物

①マイナンバーカード交付申請書
※無くしてしまった場合は、前日までにお問い合わせください。

②顔写真
(縦4.5cm×横3.5cm)
※写真がない場合は、当日無料で撮影します。

問合せ 住民課戸籍住民班
☎33・7704



栄町消防出初式

新年を迎え、消防職・団員の士気の高揚、職務遂行の決意として令和6年栄町消防出初式を開催します。式典は、どなたでも見学できますのでご来場をお待ちしています。

日時 1月6日(土)
式典：10時から

会場 ふれあいプラザさかえ 文化ホール

問合せ 消防総務課総務班
☎95・8980

令和5年度 栄町二十歳の集い

日時 1月7日(日)
受付：9時30分から
式典：10時から

会場 ふれあいプラザさかえ 文化ホール

対象者

平成15年4月2日から平成16年4月1日生まれの方
※新たに転入・転出された方や、ご自宅に案内状が届かない方でも該当する方であれば出席できます。また、ご家族の方のご来場もお待ちしております。

問合せ

生涯学習課社会教育班
☎95・11112

上級救命講習開催

普通救命講習で学ぶ、心肺蘇生法やAEDの使用方法に加えて、ケガによる応急手当、搬送法などを学んでみませんか。

日時 1月28日(日)
9時から17時まで

会場 栄町消防署

内容 上級救命講習(乳児、小児、成人に対する心肺蘇生法や外傷の手当、搬送法など)

対象者 町内在住・在勤・在学の中学生以上の方

参加費 5名 無料

服装 動きやすい服装
申込み 1月20日(土)までに電話またはホームページQRコードからお申込みください。

問合せ 消防総務課警防班
☎95・8982

QRコード



「どらまめ」栽培講習会

独特のコクや甘み、ほっくりとした食感など、どれをとっても最高級のおいしさである町の特産品どらまめ(丹波黒大豆)生産者の増加を図るため、栽培講習会を開催します。

日時 1月19日(金)
13時30分から

会場 ふれあいプラザさかえ 3階視聴覚室

内容 どらまめ栽培の基本

参加費 町内の農業者 無料
申込み・問合せ 1月12日(金)まで
☎33・7713

経済環境課農政班

町長座談会

対象 6人から20人前後の町内の団体など(町内在住者)
申込み 開催希望日の1か月前までに申込書を提出

会場 申込者が町内の会場を準備

実施月 2月

※開催日時などについては、申込書を基に事前に協議をして決定します。

問合せ 企画財政課企画広報室
☎33・7773

☎33・7773

お住まいに関するご心配事について
どんなことでもお気軽にご相談ください

機器の修理・交換やリフォーム
自然災害対策ご対応します

地元職人の集まりです
栄町建設協同組合

連絡先(栄町商工会内)
TEL85-1755 FAX95-7733



うちの子「結婚」しないのかしら？

独身のお子様の結婚相談承ります

お子様の結婚に関するお悩み、
プロの仲人がお答えします。

まずはお気軽に仲人にご相談下さい

☎043-312-3246

結婚相談所ムスベル



2024 リバーサイドさかえドラムマラソン 交通規制のお知らせ

大会当日は、コースおよび周辺道路で交通規制を行うため、交通渋滞が予想されます。誘導員の指示により迂回するなどご協力をお願いします。

日時 2月18日(日) スタート8時45分から ※雨天決行

会場 ふれあいプラザさかえ (スタート・ゴール)

問合せ マラソン実行委員会 (生涯学習課) ☎95-1112

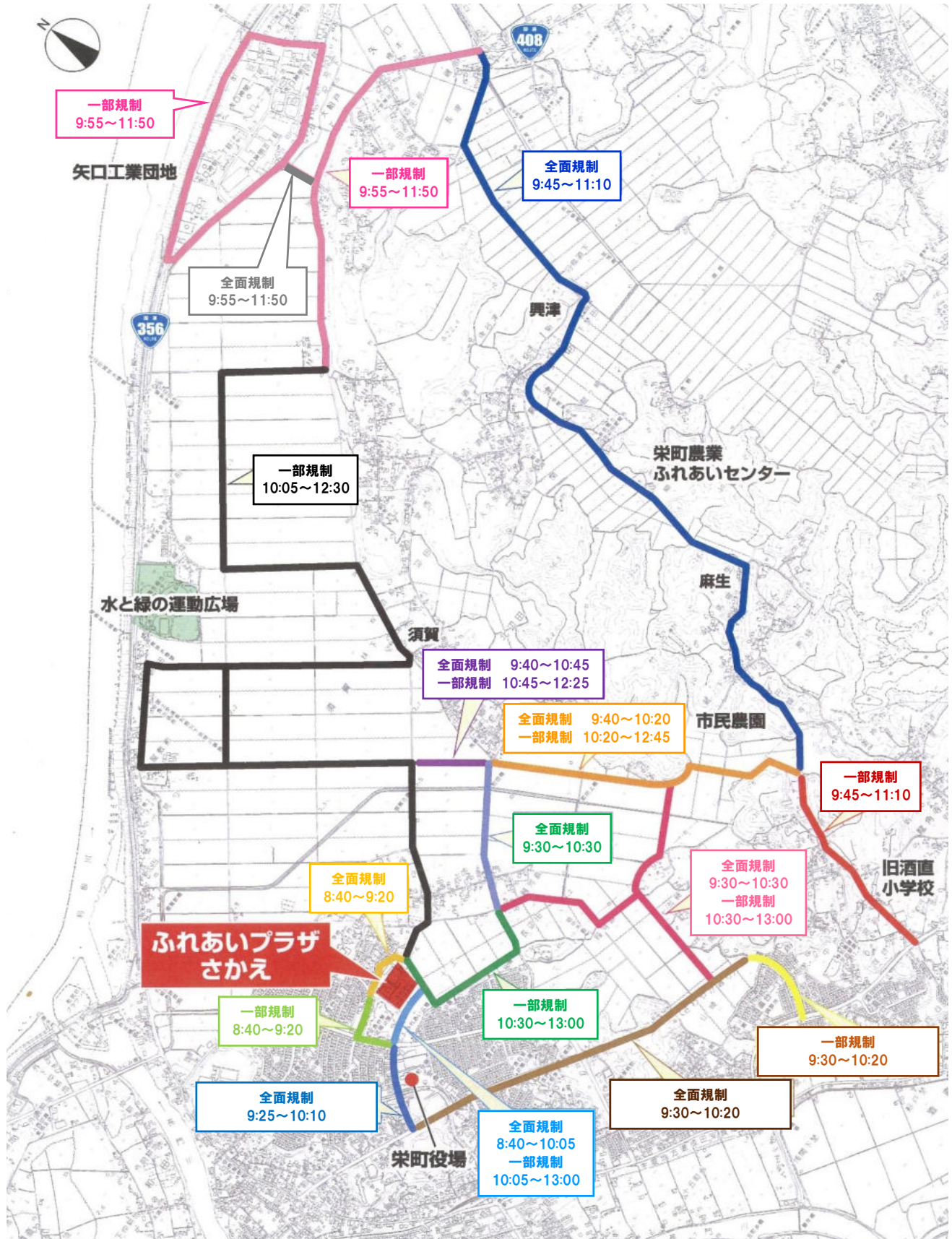

宝くじまちの音楽会 岩崎宏美・岩崎良美

3/6(水) ～ふれあいコンサート～

第一部は、「宝くじまちの音楽会」でしか共演しない岩崎宏美・岩崎良美姉妹のスペシャルコラボ。ヒット曲の中から選りすぐりの曲を披露します。また、二人のデュエットは見ものです。

第二部は、「宝くじまちの音楽会」にふさわしく、宏美・良美姉妹が参加して地元合唱団との共演などスペシャリティな構成演出となっています。

開催日 3月6日(水)

時間 開場 17時・開演 17時30分・終演 20時予定

会場 ふれあいプラザさかえ 文化ホール

入場料 全席指定 前売券 2,000円・当日券 2,500円
(宝くじ助成による特別料金)

チケット発売日 1月13日(土)9時から

チケット発売場所 ふれあいプラザさかえ窓口

その他

○未就学児の入場はご遠慮ください。

○チケットの購入は一人5枚までとし、ふれあいプラザさかえの販売のみとなります。

電話やメールなどでの予約はできません。

○前売入場券が完売した場合は、当日券の販売はありません。

○車椅子をご利用の方は事前にふれあいプラザさかえにお問い合わせください。

主催者 栄町・栄町教育委員会・(一財)自治総合センター

問合せ 生涯学習課社会教育班 ☎ 95-1112



ドラムの里

コスプレの館 9時～17時 85-8155
龍の産直館 9時～17時30分 80-0010

今月の休館日

1日(月)・2日(火)

5日(金)・9日(火)

15日(月)・22日(日)

29日(日)



▲ドラムの里 HP



1月3日(水)・4日(木)限定!



今年の干支は【辰】。町のイメージキャラクター「龍夢(ドラム)君」の年です。これを機にコスプレの館では、ご利用の年男・年女または氏名に「辰」「龍」「竜」の文字がある方にドラム君グッズをプレゼントします。(なくなり次第終了)

また、房総のむらで開催の「むらのお正月」にあわせ、ドラム君と房総のむらマスコットキャラクターぼうじろーとのコラボ写真撮影会の他、マジックショーや、キッチンカーが出店予定です。

レンタルスペース (更衣室)

コスプレの館2階のレンタルスペースでは、持ち込みの衣装に着替える事も出来ます。晴れ着を着てお正月を満喫してみたいはいかがでしょうか。

利用料金 1日1名500円

利用時間 9時から16時

注意事項 ヘアメイク着付けは行っておりません。
ご予約の上ご来店ください。

ドラム君の誕生日会 (2月25日(日))

2月26日はドラム君の誕生日です。これを記念してドラムの里で誕生日会を行います。みんなでドラム君をお祝いしましょう。

詳細は、広報さかえ2月号でお知らせします。

龍の産直館情報

初売りセール! 1月3日(水)・4日(木)

とってもお得な初売りセールです。

・焼き芋1本: 100円

・ビックさつま芋: 150円

・味噌ラーメン各種: 680円⇒550円

・旨辛みそメンマ: 594円⇒500円

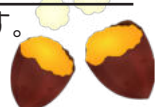

「冬はやっぱり弱るから・・・身体いたわり隊!」

開催日 1月20日(土)・21日(日)

〈さつま芋加工品2割引〉干し芋・芋チップス・芋けんぴ・芋ようかん・さつま芋バターなど美味しいさつま芋加工品がとってもお買い得

〈苺がお得に〉みんな大好き! 苺がお得な2日間。

美味しい苺を堪能しよう!



皆様のご来店心よりお待ちしております。

栄町小中学校作品展受賞者紹介

令和5年度栄町小中学校作品展がふれあいプラザさかえ3階大会議室で行われました。
 優秀な賞を受賞した児童・生徒を紹介します。
 おめでとうございます。

●書写の部

町長賞

理崎大誠(安食小4年)
 中山麻由花(安食小2年)
 竹内梨乃(安食小6年)
 藤松夏希(栄中2年)

議会議長賞

山田要汰(安食小1年)
 大山美織(竜角寺台小3年)
 越川賢人(竜角寺台小5年)
 帯金志帆(栄中1年)

教育長賞

宮永希実(安食小5年)
 及川結葵(竜角寺台小2年)
 石橋芽果(竜角寺台小4年)
 高橋恋菜(栄中1年)

校長会長賞

小川燈里(安食小1年)
 粕谷莉世(安食小5年)
 加藤杏奈(安食小4年)
 上野恵莉(栄中3年)

学校教育振興会長賞

齊藤杏(布鎌小2年)
 北澤叶(布鎌小3年)
 小島郁仁(布鎌小6年)
 早川実玖(栄中2年)

問合せ

安食台小学校
 (作品展事務局)
 ☎95・0971

●家庭科の部

町長賞

篠田夏葉(栄中3年)

議会議長賞

小野寺七帆(栄中3年)

教育長賞

向井心葉(栄中3年)
 藤崎みなみ(栄中3年)
 御代川碧紀(栄中3年)

校長会長賞

●特別支援学級作品

町長賞

竜角寺台小学校
 栄中学校
 布鎌小学校
 安食小学校

議会議長賞

安食台小学校
 安食小学校

教育長賞

小林大誠(布鎌小6年)
 サプリキナアリナ
 貝瀬陽帆(竜角寺台小4年)
 柴田優愛(栄中1年)

●絵画・美術の部

町長賞

小原智陽(安食小6年)
 木村季代花(安食小1年)
 平井陶子(安食小3年)
 坂下誠(栄中3年)

絵画・美術の部

議会議長賞

穴久保翔(布鎌小2年)
 吉田唯人(安食小3年)
 豊島那奈子(安食小6年)
 島田琉樹(栄中1年)

教育長賞

岸川夕夏(安食小1年)
 芳澤真宙(布鎌小4年)
 下橋朋加(竜角寺台小6年)
 山田亜子(栄中2年)

校長会長賞

坂田琥太郎(安食小4年)
 秋元結衣(安食小2年)
 加藤樹(安食小5年)
 野中あおい(栄中3年)

学校教育振興会長賞

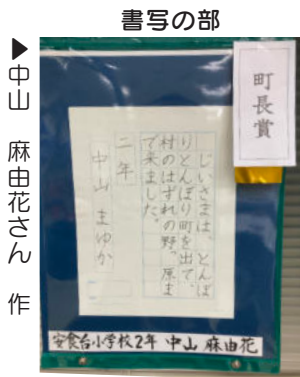

中山 麻由花さん 作



竜角寺台小学校 作



小原 智陽さん 作

篠田 夏葉さん 作

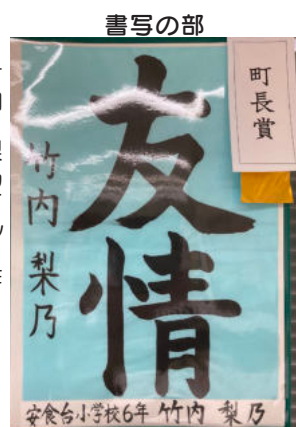

竹内 梨乃さん 作

スポーツ用品販売 エルデスポーツ

営業時間 AM 9:00~PM 6:00
 定休日 月曜日

〒270-1516
 印旛郡栄町安食1-6-12
 TEL・FAX 0476-95-2465



Dog salon FLAN

完全予約制の小さなトリミングサロン

☎ 070-9076-3260

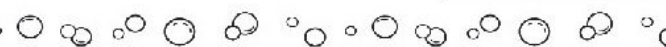

Instagram
 @DOGSALON_FLAN
 サロン情報、随時更新中

わんちゃんの健康を
 美容面からサポート!



〒270-1516 栄町安食 3-1-1

Salon:HP

むし歯予防に関する作品審査会で優秀な成績をおさめました

印旛郡市歯科医師会、印旛健康福祉センター（印旛保健所）、千葉県教育庁北総教育事務所が主催する「歯と口の健康審査会」作品の部において、印旛管内から 1,483 点の作品が出品された中から入賞者と作品をご紹介します。

小学校図画の部 2位



▲小松 一徹さん(布鎌小2年)

小学校図画の部 3位



▲小見 龍聖さん(布鎌小2年)

小学校図画の部 佳作

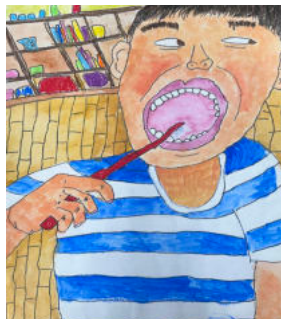

▲池場 圭さん(布鎌小2年)

小学校ポスターの部 3位



▲穴久保 麻央さん(布鎌小5年)

問合せ 教育課学務指導班 ☎ 33-7716

「税についての作文」コンクールで入賞

令和5年度中学生「税についての作文」コンクールが開催されました。このコンクールは中学生が税を正しく理解し、税の重要性を感じることを目的で行われているものです。

成田税務署管内の各中学校から 2,034 編もの応募があった中で、優秀な成績を収めました。おめでとうございます。

千葉県教育委員会教育長賞「復興とわたしたちの未来」
井元 花音さん（栄中3年）

栄町長賞「税金のありがたさ」
高田 礼唯さん（栄中3年）



問合せ 税務課住民税班 ☎ 33-7703



町の小・中学校を紹介します!



栄町には4つの小学校と1つの中学校があります。今月は栄中学校について紹介します。

10月10日、栄町学校教育振興会研究指定校授業公開を栄中学校にて実施しました。栄中学校では、「基礎的・基本的な知識・技能の定着を図るとともに、積極的に思考し表現する生徒の育成」を研究主題として、いかに授業でICT機器を効果的に活用するかを研究しています。

当日は、栄中学校の教職員が全教科・全領域の授業展開を行い、町内全小中学校の先生方が参加して研究を深めました。

授業において、クラス全体では、動画やスライドを見たり、個人の活動では、一人ひとりが自分のタブレットを用いてクイズに参加したり、タブレットを通して、自分の考えを級友と意見交換をしたりとICT機器を活用して授業を行いました。

今回の研究授業では、千葉県教育委員会の先生方や教科指導員の先生からご指導をいただきました。今後、いただいたご指導のもとに、ICT機器を有効に活用し、「分かる」「楽しい」授業を実践し、栄中学校の生徒が充実した中学校生活を送っていただけるように支援して参ります。

問合せ 教育課学務指導班
☎ 33-7716



栄町感謝状を贈呈

9月27日栄町安食2丁目
の路上で傷病者が発生し、
通行人3名(大野信正さん、
中村淳一さん他1名)の迅
速かつ的確な救命活動によ
り、人命が救われました。
その功績に対し、町から
感謝状が贈呈されました。
ありがとうございます。



問合せ
消防総務課総務班
☎95-8980



赤十字奉仕団員が 功勞表彰を受賞

11月7日に開催された、
「千葉県赤十字奉仕団創設
75周年記念大会」におい
て、栄町赤十字奉仕団員7
名が、長年の奉仕活動の功
勞に対し、日本赤十字社社
長および同社千葉県支部長
から表彰されました。
おめでとうございます。



問合せ
福祉・子ども課福祉総務班
☎33-7707

金色有功章(20年以上)
石川 幸枝さん(大森)
山田 美恵子さん(安食)
銀色有功章(15年以上)
秋山 優子さん(安食)
支部長感謝状(銀棒:5年以上)
小林 佳子さん(安食台)
高野 秀代さん(竜角寺台)
伊谷 廣子さん(竜角寺台)
坪井 正子さん(竜角寺台)

関東農政局土地改良 事業地区等営農推進 功勞者表彰を受賞

12月14日、関東農政局長
より、有限会社ちば緑耕舎
(代表取締役杉田勉氏)が土
地改良事業地区等営農推進
功勞者表彰を受賞しました。
ちば緑耕舎は、持続可能
で顔の見える農業を目指し
た販売組織で、構成員は化
学農薬や化学肥料の使用量
を減らした特別栽培米や有
機JAS米を栽培すること
で水田からの排水汚濁負
荷量を削減し水質保全に貢
献しています。

ちば緑耕舎のお米は、栄
町の学校給食、ふるさと納税
返礼品など、地域の農業振興
の発展に大きく寄与された
ことが認められたものです。
おめでとうございます。



問合せ
経済環境課農政班
☎33-7713

令和5年度 第1回千葉県 U12 秋季大会 絆 MBC 優勝

栄町スポーツ少年団の絆MBCは、10月29日・11月3日・4日に木更津市他で行われたバスケットボールの大会に参加し、予選を順調に勝ち進み決勝戦では、薬円台チームを33-22で破り、見事優勝を飾りました。
おめでとうございます。



問合せ 生涯学習課スポーツ振興班 ☎95-1112

成田線沿線地域クリーンアップ 大作戦 2023in 安食駅開催

12月2日にJR成田線沿線4市3町で構成する成田線活性化推進協議会において、成田線のイメージアップや愛着を深めることを目的に、参加者41名による安食駅周辺の清掃活動が行われました。
ありがとうございました。



問合せ 企画財政課企画広報室 ☎33-7773

わたしのまちの介護保険サービス⑧

ご存じですか「居宅介護支援事業所」

町では、介護の困りごとなどを相談できる場所として、介護保険サービスを提供している介護事業所などを紹介していきます。

町内には3か所の居宅介護支援事業所があります。

居宅介護支援事業所は、介護支援専門員（ケアマネジャー）が常駐している事業所です。介護支援専門員は、介護保険のサービスを利用するために必要なケアプラン（居宅サービス計画）の作成をしています。

その他にも介護相談や介護保険に関する申請の代行なども行っています。対象者は要介護1から要介護5の認定を受けている方ですが、「家での生活で困っている事がある。」など介護保険の認定前の相談も可能です。

介護のことは私たちにご相談ください。

さかえ指定居宅介護支援事務所

栄白翠園ケアサービスセンター

ヤックスケアプラン安食



住所 安食 2421
☎ 85-0410

営業時間 9時から17時
(日、水、祝日除く)



住所 酒直 1335
☎ 95-8941

営業時間 8時30分から17時30分
(土日、祝日除く)



住所 安食 947-5
☎ 37-8054

営業時間 9時から18時
(土日除く)

問合せ 健康介護課地域包括支援班・介護総務班
☎ 33-7709



Bookmarks

『お探し本は図書室まで』

ふれプラ図書室からのご案内

開室時間 9時から17時まで

問合せ 生涯学習課 ☎ 95-1112



▲図書室

～新春「本の福袋」～

ふれプラ図書室では毎年恒例「本の福袋」を開催します。図書室スタッフが選んだ年齢層やジャンルを分けた本3冊を福袋にして貸出します。中身は開けてのお楽しみ！思い「タツ」たが吉日！今年は本を読みませんか？たくさんのご来室をお待ちしております。

今月の新刊

喫茶おじさん
原田ひ香／著 小学館



松尾純一郎、57歳。大手ゼネコンを早期退職し、現在無職。妻子はあるが、現在別居中。再就職のあてはないし、これといった趣味もない。ふらりと入った喫茶店で、コーヒーとタマゴサンドを楽しみ…。

星を編む
凧良ゆう／著 講談社



瀬戸内の島で出会った権と暁海。2人を支える教師・北原の秘められた過去。北原が病院で出会った女子高生・明日見奈々が抱えていた問題とは…（春に翔ぶ）。『汝、星のごとく』のスピノフ中編集。

夜明けのはざま
町田そのこ／著 ポプラ社

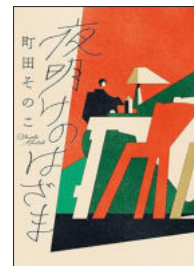

家族葬を営む葬儀場「芥子実庵」で働く佐久間真奈31歳。彼氏からプロポーズをされるものの、「結婚するなら仕事を変えてほしい」と言われ、思い悩んでいた。そんなある日彼女の元に衝撃的な知らせが…。

千葉県立
房総のむら
☎95-3333

今月の休館日
1日(月)・2日(火)・5日(金)
9日(火) 15日(月)
22日(月)・29日(月)

先人たちの足跡

栄町の寺社にみられる龍の彫刻

今年の干支は辰ですが、栄町で龍と言えば、何を連想されるでしょうか。栄町のイメージキャラクターである龍夢(ドラム)くんをまず連想される方が多いかもしれませんが、龍夢くんの命名の由来となった龍伝説を伝える龍角寺を連想される方もきっと多いことでしょう。龍角寺は、県内最古の仏像である「銅造薬師如来坐像」(旧国宝、現国指定重要文化財)を本尊とすることでも有名ですが、当像は江戸時代(元禄期以降)に製作された宮殿(くうでん)に安置されています。宮殿の扉の両脇には、分厚い龍の彫刻があり、正面の屋根下の垂木(たるき)の一つ一つにも龍の頭が彫刻されています。(なお、宮殿は通常公開されていません。)

大変貴重な仏像が今日まで伝わってきた背景には、仏像を安置する宮殿を製作した江戸時代の大工や彫物師の存在がありました。

そして、龍角寺から目を転じると、まちなかには、龍の彫り物がある神社仏閣の存在に気が付きます。



▲ 龍角寺宮殿

安食の大鷲神社や駒形神社には、本殿の本柱と向拝柱(こうはいばしら)をつなぐ海老虹梁(えびこうりょう)に龍の丸彫りがあり、県内の寺社建築では、この2社を含めて4例しか類例が確認されていない大変希少なものです。

布鎌地域の請方の十九番大師堂には、正面上部の中備(なかな)に、立派な龍があらわられています。中備に彫られた龍は、矢口の一之宮神社や、北辺田の天満宮にもみられます。布鎌地域の布太の雙林寺八十八番大師堂には、正面2本の向拝柱に龍の丸彫りがあり、県内の寺社建築では、当寺を含めて9例を数えるのみです。北辺田の天満宮には、中備の両脇の木鼻にも龍が刻まれています。この他にも、北辺田の金刀比羅神社や、布鎌地域の中谷の八幡神社、布太の土師神社などの寺社に龍の彫刻を確認することができま



▲ 雙林寺八十八番大師堂

No. 287 生涯学習課文化財班
☎95-11112

- むらのお正月 1月3日(水)、4日(木) 開館時間 9時30分から16時 「昔ながらのお正月」をテーマに、年の始まりの華やぎを体感できるまつりです。箏の演奏や獅子舞など正月の風物詩を楽しめます。2日間で800名様に干支の絵馬をプレゼントいたします。(なくなり次第終了となります。)
- ※和服の方は入場無料です。
- ※当日は開館時間が異なりますのでご注意ください。
- トピックス展「むらのけものたち」 1月20日(土)から3月10日(日) 51ヘクタールの広大な敷地を持つ房総のむらには、さまざまな「けもの」が生息しています。今回の展示では館内に設置した定点カメラや足跡などの情報から、房総のむらに生息する「けもの」の生活や特徴をご紹介します。

- 【実演・展示・体験】
- 普段の食事 1月27日(土)、28日(日) かつての普段の食事であった麦御飯と味噌汁、煮物と漬物を季節感豊かに再現します。



▲むらのお正月 (干支の押し絵ストラップ)



▲普段の食事

- 甲冑展示 1月17日(水) 武家屋敷主屋において模造甲冑の展示替えを行い、常時展示します。
- かるめ焼き 1月27日(土)、28日(日)、30日(火) 重曹を使わず、卵白だけで膨らませる昔ながらのかるめ焼きを作ります。小学5年生以上対象。小学生以下は引率者の補助が必要です。
- 琥珀玉作り 1月27日(土) 再生琥珀を削り、磨いて、アクセサリを作ります。ひもで身につけられるようにします。小学5年生以上対象。水を使います。汚れても良い服装でタオルをご持参ください。



寒い日は家の中の温度差に気をつけて！ ヒートショックを防ぎましょう！！



ヒートショックとは・・・

暖かい部屋から寒い部屋に移動や急激な温度の変化によって、血圧が大きく変動することで失神したり、心筋梗塞などの血管の病気を引き起こすことです。高血圧や脂質異常症、糖尿病がある場合、動脈硬化が進んでいる事もあり、血圧は変動しやすくなりますので注意が必要です。

どういった場合に起こりやすいの？

暖房で暖まっている部屋とそうでない場所との温度差が激しい場合です。特に、服を脱ぐと体の表面温度が10度ほど下がるため、寒い脱衣所で裸になって熱い湯船に入る場合に危険性が高まります。

今すぐ出来る！ 予防対策

脱水症
予防

ポイントは、家の中での温度差をなくすこと・脱水に気をつけること

対策1

浴室・脱衣所

- ・入浴前に血圧を測る
- ・入浴前に暖める（例えば暖房器具を使う）
- ・熱いシャワーを浴室にかけて暖める
- ・蛇口からではなく、シャワーから給湯する
- ・お風呂の温度は41℃以下
- ・湯船につかる時間は10分程度

対策2

トイレ

- ・便座は暖房装置や便座カバーを使う
- ・夜に起きてトイレに行く時は上着や靴下を身に付ける



Q. 入浴中、ヒートショックの状態になってしまった時の対処法は？

A. 浴槽の中で気を失っていたら、まず浴槽の湯を抜いて浴槽から引き上げる。呼びかけて意識がない場合や呼吸が弱い場合、意識があってもろれつが回らない、体の一部に力が入らないなどの症状がでた場合は、救急車を呼んでください。

対策3

脱水防止

- ・暑い日に限らず、水分をこまめに補給する
- ・アルコールを飲んでからの入浴を避ける



問合せ 健康介護課健康推進班 ☎ 33-7708

減塩で高血圧を予防しましょう

「豆乳味噌汁」

管理栄養士おすすめ

健康レシピ

●材料 2人分
しめじ 30g ほうれん草 1/4束 (50g)
にんじん 30g 豆乳 160cc だし汁 140cc
味噌 小さじ 2

●作り方

- ①ほうれん草を3cmの長さに切る。しめじは石づきを取ってほぐし、にんじんは薄いちょう切りにする。
- ②鍋にだし汁を入れて火をかけ、沸騰したら①を加える
- ③豆乳を加え、味噌を溶き入れる。



健康介護課健康推進班
☎ 33-7708

1人分エネルギー：61キロカロリー 食塩：0.8g

●味噌汁に豆乳を加えることでまろやかになり、おいしく減塩できます。血圧が高くなりすぎないように日頃から減塩を意識し、ヒートショックを予防しましょう。



問合せ

子育て包括支援センター ☎ 37-7185
(ふれあいプラザさかえ内1階)

開設時間 9時から17時15分まで

今月の休館日

1日(月)～4日(木)・7日(日)～9日(火)
14日(日)・15日(月)・21日(日)・22日(月)
28日(日)・29日(月)

新生児期からの皮膚トラブル予防！

気温が下がり、乾燥する季節になってきました。肌が乾燥すると、バリア機能が低下し、皮膚トラブルに繋がります。新生児期からスキンケアを行って皮膚トラブルを防ぎましょう。



子どもの肌の特徴

新生児期から幼児期の子どもの皮膚の厚さは、大人の半分程度しかありません。そのため、子どもはバリア機能が弱く、乾燥肌や湿疹、アトピー性皮膚炎などが発症しやすいという特徴があります。



皮膚トラブル予防の大切さ

皮膚トラブルを予防することでアトピー性皮膚炎の発症を30%減少させることができるという報告もあります。また、湿疹などができたら、早期に治療し、バリア機能を回復させることで、食物アレルギー発症のリスクを抑えることができるという報告もあります。

スキンケアのポイント

- ①たっぷりの泡を使い、素手（ガーゼなどは使わずに）で顔、体を洗う。手を逆さにしても落ちないくらいの泡が理想。
- ②洗浄剤の泡が残らないよう十分にシャワーなどで洗い流す。
- ③入浴後はすぐに（10分以内を目安）全身をたっぷりの保湿剤で保湿する。保湿剤にも、油分が多く保湿力の高いクリームや、さらっとして肌に塗り広げやすいローションなど、さまざまな種類があります。子どもの肌質や塗る場所、時間などで使い分けてみてください。保清・保湿を行って皮膚のバリア機能を保ち、皮膚トラブルを予防していきましょう。

健康インフォメーション

問合せ 子育て包括支援センター ☎ 37-7185
健康介護課健康推進班 ☎ 33-7708

健診名	月日	会場	問合せ	対象者	内容
離乳食教室	1月12日(金)	ふれあいプラザさかえ 3階音楽室①	健康介護課 健康推進班	令和5年7月/ 8月生まれの子	身体測定/離乳食の進め方など
はみがき教室	1月18日(木)			令和5年2月/ 3月生まれの子	歯の話/身体測定/離乳食などの各種相談
1歳6か月児健康診査	1月25日(水)	ふれあいプラザさかえ 3階大会議室	子育て包括 支援センター	令和4年5月/ 6月生まれの子	内科・歯科診察/身体測定/保健・栄養・歯科相談
3歳児健康診査				令和2年7月/ 8月生まれの子	
はみがきレッスン ※事前申し込み制	1月16日(火)	キッズランド	健康介護課 健康推進班	町内在住の方	お口の健康チェック・相談

※受付時間は予約制となっておりますので、健診の個別通知をご確認ください。

開館時間 / 9時～12時
13時～16時
今月の休館日
1日(月)～4日(木)・8日(月)
9日(火)・15日(月)・22日(月)
25日(木)午後・29日(月)



アップRは、子育て中の方が、情報を交換したり、子育ての悩みを話すなど、親子で楽しく過ごせる施設です。

キッズランドおよび子育て相談などは、**柴町公式アカウントLINE**から予約、または、電話でお問い合わせください。

LINE QRコード



キッズランドのご利用は予約をお願いします。(当日予約可) 予約方法 LINEまたは電話 (日曜日は電話のみ) 町外の方も利用が可能です。(町外の方は当日電話で予約)

LINEまたは電話

(日曜日は電話のみ) 町外の方も利用が可能です。(町外の方は当日電話で予約)

すこやかタイム

日 時 1月16日(火) (要予約) 9時30分から10時30分
会場 キッズランド
※次回は2月6日(火)を予定

わくわくタイム

日 時 1月25日(木) ①9時から10時15分 ②10時30分から12時
会場 親子工作 キッズランド

おはなしのくに

日 時 1月27日(土) 11時45分から12時
内容 お話会による絵本やパネルシアターなど
会場 キッズランド

アップR文庫

日 時 1月19日(金) 10時30分から11時30分
会場 子育て支援センター さくらんぼ

子育て支援センター「さくらんぼ」安食保
育園内 80・1885

○ホップステップさくらんぼ 未就園児とその保護者を対象とした時間です。

日 時 1月24日(水) 10時30分から
内容 節分製作
○プチさくらんぼ 妊娠中の方や0歳児とその保護者を対象にした交流の場です。

日 時 1月26日(金) 10時30分から
内容 節分製作

ミッキールーム
酒直幼稚園 95・4333

日 時 1月26日(金) 10時10分から11時
会場 1階わくわくルーム
内容 節分製作

園庭開放

※両園とも5日は休園
○「ながと幼稚園」 毎週金曜日 10時から12時
○「酒直幼稚園」 毎週水曜日 10時から12時

○子育て支援センター「さくらんぼ」安食保育園」 毎週月・水・金曜日 8時30分から13時30分

笑った! 泣いた! **龍夢っ子!**

今月の龍夢っ子

山平 ^{たいが}大琥くん (令和4年1月生まれ)



♡♡ お家の人に聞いてみました!! ♡♡

Q お子さんの名付けエピソードを教えてください!
A 寅年に生まれた男の子なので、虎のようにたくましく成長してほしいと願いを込めて「たいが」という名前を付けました。

大琥は好奇心旺盛で、最近はいろんなものをじっと見ては指をさして大人に教えてくれます。車が好きなので、特にはたらく車を見つけたときはテンション高めに教えてくれます。まだ言葉が話せないながらも感情表現が豊かで、いろいろな表情を大人たちに見せて楽しませています。

栄町出張相談会を開催

障がいのある方、またはご家族、障がい者雇用を行っている企業のご担当者を対象に、さまざまなお困りごと（就職支援・生活面の悩み・障がい者雇用など）の相談が出来る無料相談会を開催します。

日時 1月31日(水)
会場 ふれあいプラザさかえ 1階会議室④

相談時間

第1部 10時から12時15分
第2部 13時30分から15時45分
※1人当たり45分間（事前予約が必要です）

参加費 無料

申込み 1月26日(金)までに電話、FAX、QRコードのいずれかの方法で申込み

申込み先及び相談対応事業者

障害者就業・生活支援センター
「就職するなら明朗塾」
☎ 043-488-5499
☎ 043-488-5498



▲出張相談 QR

問合せ 福祉・子ども課障害者福祉班
☎ 33-7707



**令和6年4月1日から
相続登記の申請が義務化**

不動産を相続した方は3年以内に相続登記の申請をお願いします。

詳しくは、法務省・法務局のホームページをご覧ください。お近くの法務局にお問い合わせください。

問合せ 千葉地方法務局成田出張所
☎ 23-2313



法務省 HP ▶

**返しきれない借金で
悩んでいませんか？**

借金問題は解決できます。一人で悩まず、ご相談ください。相談は無料、秘密は厳守します。

日時 月から金（祝日を除く）
8時30分から12時、
13時から16時30分

問合せ 財務省 関東財務局
千葉財務事務所 多重債務者相談窓口
☎ 043-251-7830（直通）

成田空港で動きませんか？

成田空港 合同企業説明会・空港見学会
日時 2月6日(火)

説明会 午前の部 10時から12時（受付9時30から）
午後の部 13時から16時（受付12時30分から）

※空港見学会は午前の部終了後に事前申込者を対象に実施。

会場 幕張メッセ国際会議場 2階コンベンションホール

対象者 年齢・性別・経験不問

主催 成田国際空港株式会社

問合せ

成田空港合同企業説明会事務局

✉ jobfair@gpa-net.co.jp

詳しい内容はこちら ▶



**伐採した樹木を活用した
ウッドチップ・堆肥を配布**

成田国際空港株式会社は、「成田空港の更なる機能強化」の調査より発生した伐採樹木などを破砕したウッドチップを無料で配布します。お庭のガーデニングなどにいかがでしょうか。

日時 2月16日(金)・17日(土)
（前日までに電話予約が必要になります。荒天時は中止）

会場 多古町一畝田 425

持ち物 本人確認が出来るもの（運転免許証など）、積込に必要な道具（スコップ・袋など）
※積込はご自身で実施

事前予約・問合せ

成田国際空港(株)地域共生部

☎ 34-5078



▲成田空港 HP

**令和5年度印旛沼環境基金
助成事業成果報告会**

当基金から助成を受け、印旛沼および流域の水質浄化、環境保全のための活動をした学校及び一般団体などの活動成果報告会を行います。

日時 1月23日(火)
（受付開始9時30分）
10時から15時（予定）

会場 印旛合同庁舎2階大会議室

入場料 無料

問合せ 公益財団法人印旛沼環境基金

☎ 043-485-0397

**ちば北総地域若者サポート
ステーションの就労相談**

「人とのコミュニケーションが苦手…」 「自分に合った仕事が見つからない」 など、一人ひとりの悩みに沿ったサポートを心がけています。

日時 1月18日(水)
13時から17時
会場 ふれあいプラザさかえ 2階会議室①

内容

- ・適職診断
- ・応募書類添削
- ・面接対策
- ・職業体験などの相談
- ・仕事に悩む子どもが心配
- ・親としてどう関わればよいか分からない。

・子どものことで話を聞いてほしい
対象 15歳以上39歳までの方
またはその家族、40歳代の自立（就労）に悩みを抱えている方など

相談料 無料

申込み 電話による事前申込み
（月曜日から金曜日
10時から18時）

メールでの予約も可能です。

✉ hyss@hokusou-saposute.jpn.org

問合せ ちば北総地域若者サポートステーション ☎ 24-7880

成田赤十字病院 公開健康講座

日時 1月27日(土)
14時から15時30分
会場 赤坂ふれあいセンター 大会議室

テーマ 高齢者のための薬の知識

講師 成田赤十字病院薬剤部長

君和田 貢

定員 80名

参加費 無料

申込み・問合せ

1月4日(木)から申込受付
成田赤十字病院 社会課
☎ 22-2311
（内線 7508）



▲赤十字病院 HP

自衛官の募集

●自衛官候補生

応募資格 18歳以上33歳未満の方

受付期間 年間を通じて受け付けています

試験日 受付時にお知らせ

問合せ 自衛隊成田地域事務所
☎ 22-6275

生涯学習情報

☎95-1112

【開館時間】9時～21時
図書室は17時までふれあいプラザさかえ
今月の休館日1日(月)～4日(休)・8日(月)・9日(火)
15日(月)・22日(月)・29日(月)

軽スポーツ教室

日時 1月13日(土)
9時30分から11時30分

会場 安食小学校体育館

参加費 無料

定員 10歳から50歳 10名
60歳以上 20名(先着)

内容 ポッチャ・ピックルボール

持ち物 上履き、タオル、飲み物など

申込み 5日(金)から11日(木)まで
9時から17時まで

問合せ 生涯学習課スポーツ振興班
☎95-1112

第63回男女混合
バレーボール大会

日時 2月23日(金)祝
9時から

会場 安食小学校体育館

対象者 町内在住在勤者で中学生以上の男女

編成 1チーム9名
※ただし男性は3名まで

申込み 1月31日(木)までに、ふれあいプラザさかえ窓口へ
※チームでの申込みのみ受付

代表者会議 2月8日(木)
19時30分から
ふれあいプラザさかえ
2階会議室①(出場チームから最低1名の出席をお願いします)
※代表者会議時にメンバー表を提出してください。
※参加チームが少ない場合は中止することもあります。

主催 栄町婦人バレーボール連盟

問合せ 生涯学習課スポーツ振興班
☎95-1112

第26回さかえ Nittaku
オープン卓球大会(ダブルス)

日時 2月25日(日)
8時30分から

会場 安食小学校体育館

内容 男子ダブルス/女子ダブルス/混合ダブルス(各種目とも年齢区分無、混合ペアで男子W参加可)

試合方法 予選リーグ～決勝トーナメント、下位トーナメント/ゼッケン要

参加費 800円/1人(各種目)
小中学生は400円/1人
※参加費は当日集金。

締切り 1月31日(木)
※混合40組/各種目合計、先着90組にて締切り。

申込み・問合せ
栄町卓球連盟(山本)
☎090-4170-0118
✉jetcut2000@nifty.com

主催 栄町卓球連盟



はっぴいルーム

①身近なものでおもちゃをつくろう

日時 2月1日(木)
10時から12時

会場 竜角寺台コミュニティーホール

定員 3組

②消防署に行ってみよう

日時 2月27日(火)
10時から12時

会場 消防署

定員 8組

※各回とも定員に達し次第受付終了

問合せ 子育て包括支援センター
☎37-7185



▲栄町公式 LINE



献血にご協力を

日時 1月19日(金)
10時から11時45分
13時から16時まで

会場 栄町役場1階
第1会議室

対象 18歳から64歳まで
※60歳以降に献血の経験がある方は69歳まで。

主催 栄町ライオンズクラブ

問合せ 福祉・子ども課福祉総務班
☎33-7707

栄町健康づくり推進員主催
「安食地区健康教室」

～フレイルを予防し充実した
高齢期を過ごそう～

◆健康な高齢期を過ごすための「フレイル予防」をテーマに、保健師・管理栄養士がお話しします。試食・調理デモンストレーションもあります。

日時 1月26日(金)
10時から12時
受付9時40分から

会場 ふれあいプラザさかえ
3階音楽室①

内容 保健師講話、脳トレ、管理栄養士講話、調理デモンストレーション、試食

定員 20名

主催 栄町健康づくり推進員

申込み・問合せ
健康介護課健康推進班
☎33-7708

1月9日(火)8時30分から電話、窓口にて。また、LINEからのお申込みもできます。定員になり次第受付を終了します。



▲栄町公式 LINE

第4回さかえグルメスタンプラリー

対象のお店で飲食やお買い物を楽しみ、各店舗のスタンプを3個集めて応募するとスタンプラリー参加店で使えるクーポン券などが当たります。

期間 1月28日(日)まで

問合せ 栄町商工会
☎95-02453



▲商工会 QR

「学びたい」を応援します！ 教育支援費・就学支度費

千葉県社会福祉協議会では、所得の少ない世帯を対象に、高等学校・高等専門学校・大学等へ就学するための教育支援資金の貸付を行っています。

貸付限度額

- ・教育支援費（就学に必要な経費）
 - 高校 月 35,000 円以内
 - 高専・短大 月 60,000 円以内
 - 大学 月 65,000 円以内
- ・就学支度費（入学、制服、学用品など）
50 万円以内

※日本学生支援機構、その他公的資金の借入などが利用できる場合は、他の制度の借入が優先となります。

※相談はお早めに。詳しくは、栄町社会福祉協議会までご連絡ください。

福祉車両や日常生活用具を貸出します

・福祉車両

在宅の外出困難な高齢者および障がいなどで公共交通機関の利用が困難な方に車いすのまま乗車できるスロープ付き福祉車両の貸出しを行っています。

費用は無料ですが、車両返却時に燃料の実費負担があります。

・日常生活用具

病気、怪我などの理由で一時的に必要となった方に車いす・松葉杖・四点式バランスステッキの貸出しを行っています。

費用は無料ですが、賛助会員の会費として1口1,000円からご協力をお願いしています。

貸出し期間は3か月間です。

なお、介護保険制度の貸与を優先していただきますが、緊急を要する場合はご相談ください。

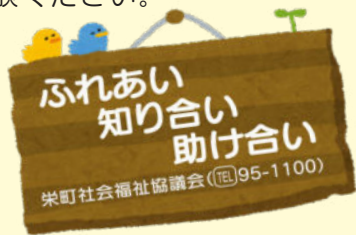

よせられた善意 (11月受付分)

- (敬称略)
- 町へ
- 栄町ふるさと応援寄附金
匿名 (429 件) 7,016,000 円
- 社会福祉協議会へ
- 一般寄附金
龍北船団事務局龍北船団
150,000 円
 - 匿名 (3 名) 32,000 円
 - 指定寄附
匿名 (1 名) 10,000 円

消費カUP!!

消費生活相談

産業課内 ☎33-7713

栄町消費生活相談員からの
ワンポイントアドバイス



海産物の電話勧誘トラブルに注意

最近、一部の国や地域による日本産の海産物の輸入規制の強化などにより「困っているのを支援して欲しい」などと電話があり、カニなどの海産物を購入しトラブルになったという相談が増えています。

事例①

母のところに「以前購入された方に電話をしています。現在日本の海産物が海外で問題となり売れない状況にあります。助けてください」と電話があった。2万円から3万円と高額だったため、母はあいまいに返事をしたようだが、電話を切ってから商品が届くのではないかと心配になり私に相談してきた。電話口で会社名を聞いたが早口で聞き取れず、事業者の電話番号もわからなかった。着信履歴を見て電話をしたがコール音が鳴るだけで誰も出ない。商品が届いた場合の対処法を知りたい。

事例②

携帯電話に着信があり「北海道の支援のために海産物を買ってほしい。北海道の事業者から仕入れている、内容も良いし損はさせない」と言われたので購入することにした。代引きで2万円支払ったが届いたものは、とても代金に見合わない物だった。

★アドバイス

- 電話で勧誘を受けた際、少しでもおかしいと感じたら、きっぱり断りましょう。
- 電話勧誘で契約をしたときは、クーリング・オフができます。
- 断ったのに一方的に商品が届いた場合「受け取り拒否」し、代金を支払わないようにしましょう。
- 心配・不安な時やトラブルになった時は相談してください。

※お困りの時は、経済環境課商工観光班までご相談ください。



ふれあいプラザさかえ	
5日(金)・16日(火)・30日(火)	10時から11時30分まで
さかなおコミュニティセンター	
12日(金)・17日(火)・29日(月)	13時30分から15時まで
房総のむら (入場門前)	
11日(木)・18日(木)	10時から11時30分まで
26(金)	13時30分から15時まで
JA とれたて産直館栄店	
11日(木)・25日(木)	10時から11時30分まで

※事件・事故の発生や気象条件などにより変更になる場合がございます。
※詳細は、各警察署の地域課へお問い合わせください。



問合せ
成田警察署
印西警察署

42 27
1 0 1
1 1 1
0 0

今月の移動交番開設日

相談ごとなどがございましたら、お気軽にお越しください。

January
2024

1月

●各種相談

1	月	【元旦】 ふれプラ休館日（～4日休まで） ドラムの里休館日（～2日休まで）
2	火	
3	水	ドラムの里のお正月（～4日休まで） 【P.11】
4	木	
5	金	ドラムの里休館日
6	土	栄町消防出初式【P.9】
7	日	栄町二十歳の集い【P.9】
8	月	【成人の日】 ふれプラ休館日
9	火	ふれプラ休館日・ドラムの里休館日
10	水	
11	木	
12	金	離乳食教室【P.18】
13	土	土曜開庁日 軽スポーツ教室【P.21】
14	日	
15	月	ふれプラ・ドラムの里休館日
16	火	はみがきレッスン【P.18】 すこやかタイム【P.19】
17	水	
18	木	はみがき教室【P.18】
19	金	アップR文庫【P.19】
20	土	
21	日	
22	月	ふれプラ・ドラムの里休館日
23	火	はっぴいルーム
24	水	ホップステップさくらんぼ【P.19】
25	木	1歳6か月児健康診査【P.18】 3歳児健康診査【P.18】 わくわくタイム【P.19】
26	金	プチさくらんぼ【P.19】
27	土	土曜開庁日 おはなしのくに【P.19】
28	日	
29	月	ふれプラ・ドラムの里休館日
30	火	
31	水	はっぴいルーム

相談名	日時	会場	問合せ
人権・行政相談	9日(火) 13時30分から16時まで (最終受付15時)	役場3階 第2会議室	くらし安全課 ☎ 33-7710
心の相談 (事前予約)	16日(火)・23日(火)・30日(火) 10時15分から12時15分まで ※45分で2枠受付	ふれあいプラザ さかえ2階 学習情報室	いんば障害者 相談センター ☎ 99-2501
ダイクアクラブ 「ほっとする～」 (事前予約)	5日(金)・19日(金)	ふれあいプラザ さかえ2階 学習情報室	
消費生活相談	9日(火)・16日(火)・23日(火) 9時30分から12時まで/13時 から15時30分まで(最終受付)	役場4階 第5会議室	経済環境課 ☎ 33-7713
教育相談	毎週火・金曜日 10時から15時まで ※2日(火)、9日(火)は休み	ふれあいプラザ さかえ2階 ゆうがく館	教育支援センター ☎ 80-1520
司法書士相談 (事前予約)	10日(火) 18時から19時30分まで	ふれあいプラザ さかえ2階 和室①	
ふれあい相談 (心配ごと相談)	17日(水) 13時から16時まで	役場2階 社会福祉協議会	社会福祉協議会 ☎ 95-1100
法律相談 (事前予約)	25日(水) 13時30分から16時まで	役場2階 社会福祉協議会	
認知症カフェ オレンジサロン	19日(金) 10時30分から12時まで ※どなたでも参加いただけます	ふれあいプラザ さかえ1階 ロビー	健康介護課 ☎ 33-7709
生活困窮出張相談	15日(月)・26日(金) 9時30分から16時まで	15日(月)役場2階 第2会議室 26日(金)役場1階 第1会議室	さかえ・しずいワークラ イフ・サポートセンター ☎ 043-308-6332
不動産相談	16日(火) 10時から12時まで (最終受付11時30分)	役場3階 第2会議室	企画財政課 ☎ 33-7773
交通事故相談 (事前にお問合せく ださい)	土曜・日曜・祝日および年末年 始を除く 9時から12時まで 13時から16時30分まで	千葉県庁 本庁舎2階	千葉県交通事故相談所 ☎ 043-223-2264

●休日の救急・夜間診療（受付時間は診療終了の15分前まで）
成田急病診療所☎ 27-1116（成田市保健福祉館敷地内）

診療科目	診療日	診療時間
小児科・内科	月曜日～土曜日	19時～23時
	日曜日・祝日 8月13日～15日、 12月29日～翌年1月3日	10時～17時
外科	日曜日・祝日 8月13日～15日、 12月29日～翌年1月3日	10時～17時 19時～23時
	祝日（日曜日は除く）・振替休日 8月13日～15日、 12月29日～翌年1月3日	10時～17時
歯科	同上	10時～17時

印旛市郡小児初期急病診療所☎ 043-485-3355（佐倉市健康管理センター内）

診療科目	診療日	診療時間
小児科 (15歳以下)	月曜日～土曜日	19時～23時
	日曜日・祝日 12月29日～翌年1月3日	9時～17時 19時～23時
子ども急病電話相談	毎日 ☎# 8000	19時～翌朝6時

近隣の主な救急病院

北総栄病院☎ 95-6811・成田赤十字病院☎ 22-2311・成田病院☎ 22-1500
日本医科大学千葉北総病院☎ 99-1111・成田富里徳洲会病院☎ 93-1001
印西総合病院☎ 33-3000・国際医療福祉大学成田病院☎ 35-5600
※診療時間・診療科目は、直接病院にお問い合わせください。

声の広報 栄町朗読奉仕会のご協力により、
目の不自由な方に音声の「広報さ
かえ」をお届けしています。
(CD) 社会福祉協議会☎ 95-1100

要介護認定更新手続き

要介護認定の有効期限が
2月末日の方は、1月4日
(木)から申請ができます。
忘れずに更新申請をして
ください。
健康介護課 ☎ 33-7709

今月の納付

町県民税・・・4期
国民健康保険税・・・7期
後期高齢者医療保険料7期
納期限 1月31日(水)

土曜開庁

毎月第2・第4土曜日に各
種証明書を交付しています。
(祝日・年末年始を除く。)
8時30分～17時15分
税務課 ☎ 33-7703
住民課 ☎ 33-7704

人口と世帯

人口	19,862人 (-9)
男	9,766人 (-10)
女	10,096人 (+1)
世帯数	9,317世帯 (+6)

12月1日現在（前月比）

SAKAE リバーサイド・フェスティバル

2023年10月21日



安食の酉の市

2023年12月2日から5日



ウインターイルミネーション ～光のフラワーガーデン～



2月29日(木)まで開催中